

BÉRLETI ÉS FLOTTAKEZELÉSI SZERZŐDÉS



amely létrejött egyrészről a

Postaautó Duna Zrt.

Székhely: 4030 Debrecen, Monostorpályi út 35/A.
Cégjegyzékszám: 09-10-000466
Adószám: 12753671-2-09
Statisztikai számjel: 12753671-4520-114-09
Számlaszám: 11991102-06261430-10000025

mint Bérbeadó, másrésztől a

KIVING Ingatlangazdálkodó és Beruházásszervező Kft.

Székhely: 1117 Budapest, Fehérvári út 70.
Cégjegyzékszám: 01-09-698455
Adószám: 12685776-2-43
Statisztikai számjel: 12685776-8110-113-01.
Számlaszám: Citibank Europe plc Magyarországi Fióktelepe 10800007-80000000-11397018

mint, Bérelő között, alulírott helyen és időpontban az alábbiak szerint.

A jelen szerződés a Bérelő, mint Ajánlatkérő által K-043 szám alatt Személygépkocsi beszerzése 2015/3.tárgyában 2015.12.03-án történt ajánlattételi felhívással indított közbeszerzési eljárásban a Bérbeadó, mint ajánlattevő által 2016.12.18-án tett ajánlata, és annak Bérelő által 2016.01.07-én az eljárás eredményét kihirdető összegezése és egyben megrendelése alapján jött létre. A szerződés elválaszthatatlan részét képezi a 2015.08.10-től érvényes a Postaautó Duna Zrt. általános szerződési feltételei gépjárművek tartós bérletére és flottakezelésére (továbbiakban: ÁSZF).

1. A szerződés tárgya

Bérbeadó a jelen szerződésben meghatározott feltételek szerint

1 db Škoda Új Superb L&K 2.0 TSI 4x4 DSG 4-ajtós gyártmányú, típusú

a szerződés 1. számú mellékletében részletezett felszereltségű és teljesítményű gépkocsiból álló flottát (továbbiakban flotta) Bérelő használatába adja a jelen szerződésben meghatározott időtartamra, Bérelő pedig ennek ellenértékéért bérleti és flottakezelési (együtt szolgáltatási) díjat fizet (2. számú melléklet).

Az ajánlatban a Bérbeadó a bérleti díj számításánál a 3 havi BUBOR mértéket vette alapul.

Handwritten signatures and initials in blue ink at the bottom right corner of the page.

2. A számlázás

2.1. A számlákon fel kell tüntetni a számla címzettjét:

KIVING Ingatlangazdálkodó és Beruházásszervező Kft.

2.2. Számlák benyújtásának helye:

KIVING Ingatlangazdálkodó és Beruházásszervező Kft.

1117 Budapest, Fehérvári út 70.

2.3. A számlán fel kell tüntetni a szerződés számát.

3. Fizetési feltételek (ÁSZF 4. pont)

A részletes fizetési feltételeket az ÁSZF 4. pontja tartalmazza. A bérleti díj és a flottakezelési díj fizetési határideje a számla kézhezvételétől számított 30 nap.

4. A teljesítés helye (ÁSZF 6. pont)

Az 1. pontban szereplő járművet Bérlő 1117 Budapest, Fehérvári út 70. szám alatt található telephelyén adja át. A jármű tervezett átadási időpontját a 3. számú melléklet tartalmazza. Bérbeadó a járművek átadásáról értesíti a Bérlőt, majd azt Átadás-átvételi jegyzőkönyv alapján adja át. Az átadáskor a jármű vezetésére történő felhatalmazást és felhasználói tájékoztatót (4. számú melléklet) is ad Bérlő részére.

5. A szerződés időtartama (ÁSZF 7. pont)

Jelen szerződés felek cégszerű aláírásával, határozott időre jön létre és a flottát alkotó valamennyi gépjármű (több jármű esetén, járművenként eltérő átadási időpont során az egyedi bérleti szerződésekben megjelölt időponttól) birtokbaadásától számított 48 hónap, vagy 193 000 km elérésével szűnik meg.

Tekintettel a jelen Szerződés közbeszerzési eljárás eredményeként történő megkötésére, a szerződő Felek rögzítik, hogy a Bérlő a Szerződést e a közbeszerzésekről szóló 2015. évi CXLI. törvény (Kbt.) 143. §-ban felsorolt esetekben is felmondhatja.

készítette: Tóth Sándor	jóváhagyta:	alkalmazás dátuma:	lapok száma: 2/14	B96/2
ellenőrizte: Barna Attila	Vajta Zoltán	2013.02.04-től	változat: 2	

Jain
UN

6. A flottakezelési szolgáltatás tartalma (ÁSZF 8. pont)

flottakezelési szolgáltatás	Bérbeadó által biztosított	jellemző 1.	jellemző 2.	jellemző 3.	jellemző 4.
Terv szerinti karbantartás	X	kötelező karbantartás 30e km-enként vagy évente	természetes elhasználódás		
Terven felüli javítások (kivéve karambolos javítások)*	X	természetes elhasználódás			
Téli-nyári gumiabroncsok biztosítása, átállások, tárolás	X	prémium kategóriás	természetes elhasználódás		
Keréktárcsa biztosítás	-	szezonális gumi átszerelés a gyári felnikre			
Kötelező gépjármű felelősségi biztosítás, beleértve a baleseti adót is	X				
CASCO biztosítás 10%, minimum 50 000,- Ft	X				
Gépjármű adó, cégautó adó	X				
A gépjárműre érvényes Assistance szolgáltatás	X	24 órás országúti segélyszolgálat			
Hozom-viszem szolgáltatás	X	székhelytől szervizbe és vissza			
Flotta és kárügyintézés	X				
Egyéb adók	X	társasági adó	helyi adó	innovációs járulék	
Assistance feletti csereautó biztosítás	eseti ajánlat alapján				
Csereautó szolgáltatás	12 órát meghaladó kötelező szerviz esetén	gépjármű káresemény esetén a javítás idejére	lopás totálkár esetén a pótlás idejére		
GPS szolgáltatás	gépjármű követés	gépjármű védelem			

készítette: Tóth Sándor	jóváhagyta: Vajta Zoltán	alkalmazás dátuma: 2013.02.04-től	lapok száma: 3/14 változat: 2	B96/2
ellenőrizte: Barna Attila				

Leírás
4 A

7. Kapcsolattartók (ÁSZF 13. pont)

A szerződő Felek állásfoglalásra kijelölt kapcsolattartói:

	Bérbeadó részéről	Bérlő részéről
szerződés teljesítésével kapcsolatban	Rajnai Ferenc +36 30 771 9903 rajnai.ferenc@postaauto.com	dr. Géczi Gábor +36-70-436-20-67 g.gabor@kiving.hu
Bírságok, parkolási díjak, pótdíjak elszámolása	Takács Mónika +36 30 494 9682 takacs.monika@postaauto.com	Kelényi Ákos +3630-664-8011 kelenyi.akos@kiving.hu
Szervizigény, és káresemény elszámolások	Orosz Jakab +36 30 771 9958 flotta@postaauto.com ; orosz.jakab@postaauto.com	Kelényi Ákos +3630-664-8011 kelenyi.akos@kiving.hu

8. A bérbeadó által megkövetelt biztosítékok (ÁSZF 14. pont)

A Bérbeadó jelen szerződésből eredő követeléseinek biztosítására a szerződés aláírásakor biztosító(ka)t nem köti ki.

9. Egyéb az ÁSZF-től eltérő rendelkezések

9.1. Késedelmi kötbér: a késedelmes teljesítés esetén a késedelem minden naptári napjára a késedelmes teljesítéssel érintett gépjárműre eső, szerződésben meghatározott a késedelemmel érintett gépjármű nettó havi bérleti díjának 2%-a/nap, de maximum a késedelemmel érintett gépjármű nettó havi bérleti díjának 30 %-a.

A szerződés teljesítésének megghiúsulása esetére a megghiúsulási kötbér mértéke az érintett gépjármű 3 havi bérleti díja.

9.2. Jótállás az átadástól számított 36 hónap vagy 120.000 km.

A jótállási időszak lejártá illetve a futamidő vége előtt legfeljebb 2 héttel a járművet márkaszervizben át kell vizsgálni, a CASCO-ra illetve garanciában javítható hibák feltárása érdekében.

9.3. Finanszírozás:

Kamatozás változó, 3 havi BUBOR kamatbázison számolva (az egyedi szerződéskötés napját T napnak tekintve T-2. napon érvényes értékkel.

Kamatkövetés negyedévente

Futamidő 48 hónap (48 db havi szolgáltatási díj)

9.4. A gépjárműre túlfutás nem engedélyezett. Amennyiben bekövetkezik az ÁSZF szerint kerül elszámolásra.

9.5 Egyéb díjat, kezelési költséget, vagy más költségelemet Bérbeadó nem számol fel.

készítette: Tóth Sándor	jóváhagyta:	alkalmazás dátuma:	lapok száma: 4/14	B96/2
ellenőrizte: Barna Attila	Vajta Zoltán	2013.02.04-től	változat: 2	

Jakab
Uj

A szerződés értelmezésére és minden olyan kérdésben, ami a jelen szerződésben, valamint a 2015.08.10-től érvényes ÁSZF-ben nem szabályozott, a Ptk.-ban és a hatályos jogszabályokban foglaltak az irányadók.

A szerződést a felek áttanulmányozás után, mint szándékukkal és ügyleti akaratukkal mindenben megegyezőt 4 eredeti példányban jóváhagyólag írják alá.

Dátum: Budapest, 2016.01.27.

Dátum: Budapest, 2016.01.28.

KIVING 1117 BUDAPEST
FEHÉRVÁRIÚT 70.
ADÓSZÁM:
12753671-2-09
2.

KIVING Kft.
Bérlő

Postautó Duna Zrt.
Bérbeadó

Postautó Duna zrt.
4030 Debrecen, Monostorpályi u. 35/A.
Ftp.: 1149 Budapest, Egressy út 35-51.
Adószám: 12753671-2-09
Cégjegyzékszám: 09-10-000466

Melléletek:

1. sz. melléklet Műszaki adatlap jármű felszereltség
2. sz. melléklet Egyedi bérleti és flottakezelési díjak
3. sz. melléklet Flotta átadás tervezett ütemezése
4. sz. melléklet Felhasználói tájékoztató
5. sz. melléklet ÁSZF
6. sz. melléklet Mobilitás garancia feltételfüzet a 24 órás országúti segélyszolgálatra
7. sz. melléklet GPS szolgáltatás leírása

készítette: Tóth Sándor	jóváhagyta: Vajta Zoltán	alkalmazás dátuma: 2013.02.04-től	lapok száma: 5/14 változat: 2	B96/2
ellenőrizte: Barna Attila				

Handwritten initials and signatures at the bottom right of the page.

Műszaki adatlap jármű felszereltség

Típus: Škoda Új Superb L&K 2.0 TSI 4x4 DSG 4-ajtós
 Motor: 1984 ccm
 Teljesítmény: 206 KW / 280 LE
 CO2 kibocsátás: 165 g/km
 Városi fogyasztás: 8,7 l/100km
 Országúti fogyasztás: 6 l/100km
 Kombinált fogyasztás: 7 l/100km
 Szín: Feketemágia gyöngyház (1Z1Z)
 Kárpit: ülések: barna/barna - ajtók: fekete (BE)
 Műszerfal: fent fekete lent barna

A gépkocsi alapfelszereltsége:

"Lounge Step" szőnyegbetét elöl és	Hegymenet asszisztens (HHC)
"Maxi-DOT" színes multifunkciós kijelző	ISOFIX-gyermekülés rögzítési pontok
"SmartLink" funkció	Kanyarkövető ködfényszórók
12 hangszórós Sound System "Canton"	Kéttónusú kürt
Ablaktörlő ("AERO")- és mosó elöl	Klímaberendezés "Climatronic", 3-zónás
Adaptív lengéscsillapítás-szabályzás	Könnyűfém keréktárcsák "Pegasus" (18")
Bi-xenon fényszóró LED nappali fénnel,	Könyöktámasz elöl "Jumbo-Box"
Csatlakozó (12V-os) a csomagtérben	Könyöktámasz hátul, szízsáknyílással
Csomagtérajtó elektromos nyitás/zárással	Lábtér megvilágítás elöl/hátul
Elektro-mechanikus szervokormány	LED világítás az utastérben
Elektromos ablakemelők elöl és hátul	LED-megvilágítású make-up tükrök a
Elektromosan állítható első ülések	Multifunkciós bőr kormánykerék
Elektromosan állítható, fűthető,	Oldallégzsákok elöl
ESC (Elektronikus stabilitásvezérlés)	Osztottan dönthető hátsó üléstámia
Esőérzékelős ablaktörlő	Parkolóradar elöl és hátul
Fényre automatikusan elsötétető belső	Rádió "Bolero" MP3 lejátszással
Fényszórómosó berendezés	Sebességszabályzó (Tempomat)
Front Assistant	Sötétedésre aktiválódó fényszórók
Függönylégzsák elöl, hátul	SunSet árnyékolás
Fűthető első és hátsó ülések	Széria gumibroncsok: 235/45 R18
Fűthető hátsó ablak	Szőnyegbetét elöl és hátul
Fűtött ablakmosó fúvókák elöl	Telefonkihangosító (Bluetooth)
GreenTec csomag	Térldégzsák a vezetőoldalon
Gumiabroncs-légnyomás ellenőrzés	USB és 3,5"-es audio-csatlakozó
Hálórendszer a csomagtérben	Üléshuzat - Bőr
Hátsó ablaktörlő nélkül	Vezető- és utasoldali légzsák
Hátsó lámpa LED-technikával II	Vezetői profil-választás "Drive Set Up"

A gyári extra felszereltségek:

"Smartgate" funkció (EI9)	Adaptív tempomat (PLG)
"Traveler Assistant" (PWD)	Állóhelyzeti fűtés (PHD)
"Virtuális pedál" - (PK9)	Alsó védőburkolat: (PF0)

készítette: Tóth Sándor	jóváhagyta:	alkalmazás dátuma:	lapok száma: 6/14	B96/2
ellenőrizte: Barna Attila	Vajta Zoltán	2013.02.04-től	változat: 2	

Csomagtérből ledönthető hátsó ülésor (UK3)	Multifunkciós bőr kormánykerék (DSG) (PLE)
Digitális rádióvétel (DAB) + TV-Tuner (QU1)	Napfényrolók a hátsó ablakokon (3Y3)
	Navigációs rendszer "Columbus" (RAG)
Elektromos napfénytető (PH9)	Oldallégzsákok hátul (PE2)
Fáradtságérzékelő szenzor (EM1)	Park Assist (PPA)
Flotta csomag (PBA)	Proaktív utasvédelmi rendszer (7W2)
Fűthető első szélvédő (PKV)	Rádió vezérlése mobiltelefon-alkalmazás (RA1)
Hátsó ülésről elektromosan mozgatható (4V1)	Szellőztethető első ülések, (PHB)
Hulladéktároló az első ajtóban (3LE)	Távolsági fényszóró szabályzás II (PNG)
ISOFIX- gyermekülés rögzítési pont (3G2)	
KESY - Keyless Access (PK7)	Telefonkihangosító (Bluetooth) III (PT3)
Könnyűfém keréktárcsák "Phoenix" (19") (PJ7)	Tolatókamera

készítette: Tóth Sándor	jóváhagyta:	alkalmazás dátuma:	lapok száma: 7/14	B96/2
ellenőrizte: Barna Attila	Vajta Zoltán	2013.02.04-től	változat: 2	

Egyedi bérleti és flottakezelési díjak

Gépjármű típusa (a csatolt melléklet szerinti felszereltséggel)	Škoda Új Superb L&K 2.0 TSI 4x4 DSG 4-ajtós
Futamidő (hó)	48
Futásteljesítmény a futamidő alatt (km)	193 000
Szolgáltatási díj összesen (nettó Ft/hó/gépkocsi)	309 878
A kalkuláció számításakor érvényes 3 havi BUBOR:	1,35%
A flottakezelési költség súlyadót és cégautó adót a 2016.évi adótörvények szerinti összegben tartalmaz.	
A futamidő alatt bekövetkezett jogszabály és adóváltozások hatását az Ajánlattevő továbbhárítja!	

készítette: Tóth Sándor	jóváhagyta:	alkalmazás dátuma:	lapok száma: 8/14	B96/2
ellenőrizte: Barna Attila	Vajta Zoltán	2013.02.04-től	változat: 2	

Flotta átadás tervezett ütemezése

dátum	típus	db
Szerződéskötéstől számított 30-36 hét	Škoda Új Superb L&K 2.0 TSI 4x4 DSG 4-ajtós	1

készítette: Tóth Sándor	jóváhagyta:	alkalmazás dátuma:	lapok száma: 9/14	B96/2
ellenőrizte: Barna Attila	Vajta Zoltán	2013.02.04-től	változat: 2	

Felhasználói tájékoztató

Köszönjük, hogy gépjármű bérlet szolgáltatásra a Postaautó Duna Zrt. / PostafloTTa Kft.-t választotta!

Szerződésünk teljesítése során mindent megteszünk annak érdekében, hogy Ön csak az autózás kellemes oldalát tapasztalja meg a szolgáltatás igénybe vétele során. A gépjármű használatához balesetmentes közlekedést kívánunk!

Kérjük tájékoztatónkat tartsa a gépjárműben, így nem várt esemény alkalmával segítségére lehet.

A Flottaközpont munkatársai hétfőtől csütörtökig 8-tól 17 óráig, pénteken 8-tól 16 óráig állnak az Ön rendelkezésére.

Elérhetőségünk:

cím: 1149 Budapest, Egressy út 35-51

e-mail: flotta@postauto.com

Gulyás Csaba flottavezető
+36 30 771 9984
gulyas.csaba@postauto.com

Orosz Jakab flottakezelő
+36 30 771 9958
orosz.jakab@postauto.com

Alábbi tájékoztatónkból megismerheti szolgáltatásunk főbb tartalmi elemeit:

1. A jármű átvétele
2. Gépjármű szerviz, javítás
3. Gumiabroncs menedzsment
4. Assistance szolgáltatás
5. Biztosítás menedzsment
6. Csereautó, bérautó szolgáltatás
7. Üzemanyagkártya szolgáltatás
8. A jármű leadása

1. A jármű átvétele

Az autó az Ön megrendelése alapján került kiválasztásra. A gépkocsi átvételét Ön az átvételi jegyzőkönyv aláírásával igazolja, ezért az átadás-átvétel során szíveskedjen ellenőrizni a jármű felszereltségét és tartozékainak meglétét valamint az alábbi dokumentumokat:

- forgalmi engedély (azonosítók egyeztetése),
- rendszámok, regisztrációs matrica a szélvédőn,
- szervizfüzet,
- kezelési útmutató,
- meghatalmazás a jármű vezetésére,
- baleseti bejelentő,
- Assistance tájékoztató,
- rádiókód.

A kötelező biztosítás igazoló lapot illetve a biztosítási zöldkártyát postai úton kapja meg. Az esetlegesen előforduló hiányosságokat, sérüléseket, illetve a dokumentumok adathibáit,

készítette: Tóth Sándor	jóváhagyta:	alkalmazás dátuma:	lapok száma: 10/14	B96/2
ellenőrizte: Barna Attila	Vajta Zoltán	2013.02.04-től	változat: 2	

kérjük, szíveskedjen a jegyzőkönyvön feltüntetni, és a gépkocsi átvétel során vagy a hiány észlelésekor Flottaközpontot tájékoztatni.

2. Gépjármű szerviz, javítás

Az előírt időszakos szervizeket a garanciafüzetben meghatározott időtartam vagy km-futás elérésekor kell elvégezni. Kérjük, előzetesen egyeztessen munkatársunkkal a kért szervizidőpontról. Az egyeztetés során tájékoztatni kell a Flottaközpontot az aktuális szervizfeladatról és a km óraállásról.

Rendellenes működés vagy sérülés észlelésekor a gépkocsit a lehető legrövidebb időn belül szervizbe kell juttatni! Kérjük, hogy ilyenkor késlekedés nélkül vegye fel a kapcsolatot Flottaközpontunkkal, vagy munkaidőn túl a jármű Assistance szolgáltatójával.

A Postaautó Duna Zrt. / Postaflootta Kft. csak a kijelölt márkaszervizben elvégzett és előzetesen bejelentett, diszpécser naplószámmal rendelkező javítási, karbantartási, és egyéb kapcsolódó szolgáltatási számlát egyenlíti ki.

Amennyiben Ön viszi szervizbe a járművet, annak átvételkor kérjük ellenőrizze, hogy a jelzett hibák javítása megtörtént-e, az időszakos átvizsgálás elvégzését, és a szerviztevékenység garanciafüzetben való dokumentálását (szervizbélyegző, aláírás, következő szerviz időpontja).

Amennyiben az elvégzett szolgáltatással kapcsolatban bármilyen észrevétele van, szíveskedjék Flottaközpontunkat értesíteni.

3. Gumiabroncs menedzsment

A szezonális gumicserék elvégzése érdekében a Flottaközpont időpontot egyeztet Önnel.

Defekt, gumiabroncs sérülés illetve természetes kopás esetén, kérjük, értesítse a Flottaközpontot. Munkatársunk az Ön igényéhez igazodva egyezteti a gumiszervizzel a javítás időpontját.

A Postaautó Duna Zrt. / Postaflootta Kft. csak a kijelölt szervizben elvégzett és előzetesen bejelentett, diszpécser naplószámmal rendelkező javítási, karbantartási számlát egyenlíti ki.

A felszerelésre kerülő abroncsok gyártmánya a szerződésben rögzített. Ettől eltérni egyedi engedély alapján, a költségkülönbözöt viselésének feltételével lehet.

Amennyiben az elvégzett szolgáltatással kapcsolatban bármilyen észrevétele van, szíveskedjen tájékoztatni a Flottaközpontot.

4. Assistance szolgáltatás

A gondtalan autózás élményéről az Assistance szolgáltatási csomag gondoskodik:

- helyszíni javítással,
- szükség esetén (műszaki hiba, baleset) mentés,
- a gépjármű vezetőjének és utasainak ellátása, hazautazás biztosítása.

Az Assistance szolgáltatás a nap 24 órájában, bármely váratlan eseményből eredő probléma megoldásában az Ön rendelkezésére áll.

A szolgáltatást – a jármű gyártmánya szerint – az alábbi telefonszámokon rendelheti meg:

készítette: Tóth Sándor	jóváhagyta: Vajta Zoltán	alkalmazás dátuma: 2013.02.04-től	lapok száma: 11/14 változat: 2	B96/2
ellenőrizte: Barna Attila				

* műszaki hiba, baleset esetén helyszíni hibaelhárítás, mentés, csereautó biztosítás.

** műszaki hiba esetén helyszíni hibaelhárítás, mentés, csereautó biztosítás.

Skoda*

+36 80 204 256

+36 1 345 1781

Az Assistance munkatársának a helyszínre érkezésekor kérje el a meghatalmazását. Kizárólag az Ön nevét és telefonszámát ismerő munkatárstól fogadjon el segítséget.

Amennyiben az elvégzett szolgáltatással kapcsolatban bármilyen észrevétele van, szíveskedjen tájékoztatni a Flottaközpontot.

5. Biztosítás menedzsment

A kárrendezés történhet a kötelező gépjármű felelősségbiztosítás, illetve CASCO biztosítás terhére.

Kötelező gépjármű felelősségbiztosítás terhére, ha a káresemény okozásáért a másik fél elismerte felelősségét, és ezt a biztosító is jóváhagyta.

CASCO biztosítás terhére

- a saját hibás káresemény,
- amikor a káresemény okozója ismeretlen (parkoló autóban keletkezett károk),
- a lopás és a részlopás károk.

Töréskár esetén, ha az érintettek között nézeteltérés van, vagy ha a másik fél külföldi rendszámú járművet vezet, vagy ha személyi sérülés is történt feltétlenül értesítse a rendőrséget. Amennyiben rendőrségi intézkedést kérnek, valamennyi érintett járművet hagyják az eredeti helyzetben, mert ez a felelősség megállapításához szükséges.

Munkaidőben értesítse Flottaközpontunkat, ahol tájékoztatást és segítséget kérhet a további teendőkkel kapcsolatban. Munkaidőn kívül segítségkéréshez hívja az Assistance szolgáltatót.

Töltsék ki és írják alá az európai baleseti bejelentő nyomtatványt, melyből a felelősség elismerése megállapítható. Kérjük a kitöltésnél figyelmesen járjanak el, mert a hiányosan és/vagy pontatlanul kitöltött bejelentők lassítják, illetve megghiúsíthatják a kárrendezési folyamatot.

Mentők 104
Tűzoltóság 105
Rendőrség 107
Segélyhívó központ 112

Lopást, (alkatrész, tartozék) rongálást be kell jelenteni a területileg illetékes rendőrkapitányságon. A rendőrségi feljelentés alapján készített jegyzőkönyv tartalma alapvetően befolyásolja a kárrendezési folyamatot, illetve a kártérítést is. Kérjük, hogy feljelentés megtétele előtt minden esetben kérje Flottaközpont segítségét.

A kárrendezéshez szükséges dokumentumok:

- Európai baleseti bejelentő
- Gépjármű kárbejelentő

készítette: Tóth Sándor	jóváhagyta:	alkalmazás dátuma:	lapok száma: 12/14	B96/2
ellenőrizte: Barna Attila	Vajta Zoltán	2013.02.04-től	változat: 2	

- forgalmi engedély
- jogosítvány másolata
- hatósági jegyzőkönyv

Kérjük, a kitöltött baleseti és kárbejelentő dokumentumok másolatait juttassa el Flottaközponthoz. Gépkocsija biztosítói kárfelvétele és javítása ügyében ne intézkedjen a Flottaközpont tájékoztatása nélkül.

6. Csereautó, berautó szolgáltatás

Amennyiben csereautóra van szüksége, hívja Flottaközpontot, vagy az Assistance szolgáltatót, ahol pontos tájékoztatást kap a csereautó-igénylés feltételeiről, különös tekintettel a gépkocsi kategóriára és a díjmentesen igényelhető időszakra.

Berautó igényét írásban juttassa el Flottaközponthoz megjelölve az átvétel helyét és időpontját.

A gépkocsi átvételekor, figyelmesen ellenőrizze a következőket:

- a gépkocsi kategóriája megfelel a szerződésnek, illetve a megrendelésnek,
- a jármű sérülésmentes,
- üzemanyagszint és km-óra állás,
- a jármű okmányai és azok érvényessége,
- kötelező tartozékok megléte (elsősegélycsomag, elakadásjelző-háromszög, izzókészlet, láthatósági mellény).

A bérleti szerződést minden esetben csak a gépkocsi átvizsgálását és a bérleti, biztosítási feltételek megismerését követően írja alá. Minden hiányosságot vezessen fel a szerződésre. A bérleti szerződés másolatát kérjük juttassa el a Flottaközpont részére.

Amennyiben az elvégzett szolgáltatással kapcsolatban bármilyen észrevétele van, szíveskedjen tájékoztatni a Flottaközpontot.

7. Üzemanyagkártya szolgáltatás

Amennyiben szerződése tartalmazza ezt a szolgáltatást úgy üzemanyagkártya használatával Ön biztonságosabban, gazdaságosabban és kényelmesebben tankolhat. A kártya használatával üzemanyag vásárlás, illetve a megrendelt szolgáltatás igénybevételére jogosult. Üzemanyag vásárlásakor minden esetben adja meg a pontos km-óra állást!

A visszaélések elkerülése érdekében tegyen meg mindent, hogy a kártya és a PIN kód illetéktelen kezébe ne jusson! A kártya elvesztése esetén a Flottaközpontnál haladéktalanul intézkedjen a kártya letiltásáról, mert az esetleges visszaélésekből származó károkért felelősséget nem vállalunk.

8. A jármű leadása

A Flottaközpont a lejárati időpontja előtt felveszi Önnel a kapcsolatot, és részletes tájékoztatást ad a teendőkről. A gépkocsi leadása az Postaautó Duna Zrt. / Postaflootta Kft. szerződésben megjelölt telephelyén történik. Amennyiben a szerződés úgy rendelkezik, a leadás történhet az Ön telep helyén, illetve az új gépkocsi átvételekor a márkakereskedőnél.

A gépkocsi leadásakor hozza magával az átvételi jegyzőkönyv szerinti dokumentumokat, tartozékokat és kiegészítőket.

készítette: Tóth Sándor	jóváhagyta: Vajta Zoltán	alkalmazás dátuma: 2013.02.04-től	lapok száma: 13/14 változat: 2	B96/2
ellenőrizte: Barna Attila				

4. sz. melléklet

Leadáskor munkatársaink állapotlapot vesznek fel, amely részletesen tartalmazza a gépkocsi esetleges sérüléseit, hiányosságait. A szerződés lezárása és az elszámolás, az állapotlapon rögzítettek alapján történik, ezért aláírás előtt ellenőrizze annak tartalmát.

készítette: Tóth Sándor	jóváhagyta:	alkalmazás dátuma:	lapok száma: 14/14	B96/2
ellenőrizte: Barna Attila	Vajta Zoltán	2013.02.04-től	változat: 2	

A Postautó Duna Zrt. / PostaFlotta Kft. általános szerződési feltételei gépjárművek tartós bérletére és flottakezelésére (továbbiakban: ÁSZF)

1. A flottát alkotó gépjárművek típusát, jellemzőit és a szerződés futamidejét - megfelelő gondossággal - a Bérlo határozza meg. A Bérbeadó a Bérlo specifikációjának megfelelő gépjárműveket vásárolja meg, kifejezetten annak érdekében, hogy azokat a Bérlo részére bérbe adja. A gépjárművek megrendelését megelőzően továbbá a Bérlo – a gépjárművekkel kapcsolatos igényei és szempontjai alapján, valamint a Bérbeadó ezzel kapcsolatos szakmai tanácsai figyelembevételével – meghatározza a gépjárművek teljes bérleti időtartamra megállapított tervezett futásteljesítményét. A pénzügyi kondíciók megállapítása során Bérbeadó a Bérlo által az előzők szerint megállapított futamidő és futásteljesítmény figyelembevételével jár el. A gépjárművek megrendelése előtt a felek az adott gépjárművekre szóló Bérleti és Flottakezelési szerződést (továbbiakban: BFSZ) írnak alá.
2. Bérbeadó továbbá, mint a flotta tulajdonosa és/vagy üzemeltetője, a jelen ÁSZF-ben részletezett tartalmú flottakezelési szolgáltatást nyújtja Bérlo részére. A Bérlo a flottakezelési szolgáltatásért bérleti és flottakezelési díjat köteles fizetni. (A bérleti díj és a flottakezelési díj együttesen: szolgáltatási díj.)
3. **Szolgáltatási díj**
- 3.1. Bérbeadó az ajánlat adás időpontjában érvényes szolgáltatási díjat, valamint annak elemeit a BFSZ-ben szerepelteti, és azt ezen adatok figyelembevételével számítja fel. A BFSZ kifejezett eltérő rendelkezése hiányában a járművel túlfutás nem engedélyezett. Túlfutásnak minősül, amennyiben a BFSZ időtartama alatt a km futásteljesítmény meghaladja a BFSZ-ben a flottakezelési díj alapjául megadott kilométer teljesítményt. A járműre alulfutás esetén visszatérítés nem jár. Alulfutásnak minősül, amennyiben a BFSZ időtartama alatt a km futásteljesítmény elmarad a BFSZ-ben a flottakezelési díj alapjául megadott kilométer teljesítménytől. A bérleti díj az egy havi BUBOR változása (referencia kamat) alapján módosul, figyelembe véve a többi tényező változatlan alkalmazását. A havi bérleti díj számításánál a számlakészítés hónapját megelőző hónap 20. napját megelőző második munkanapi értéket kell érteni (pl: a májusi havi bérleti díj áprilisi kiszámításánál a márciusi egy havi BUBOR kerül alkalmazásra). A Bérlo a referencia kamat változásán alapuló díjváltozást szerződésmódosítás és a Bérbeadó erre vonatkozó külön előzetes értesítése nélkül, a számla kézhezvételével elfogadja.
- 3.2. A Bérlo a Bérbeadónak a flotta használatáért havonta előre – a bérelt gépjármű adott típusára a BFSZ-ben meghatározott bérleti díjnak és a bérelt gépjármű darabszámának szorzata alapján a referenciakamat előzőek szerinti változásával számított – bérleti díjat köteles fizetni.
- 3.3. Amennyiben a Bérlonek kezdő bérleti díj jogcímen fizetési kötelezettsége áll fenn, a Bérlo a gépjárművel kizárólag ezen fizetési kötelezettség teljesítése esetén jogosult birtokba venni.
- 3.4. A flottakezelési szolgáltatásért Bérlo Bérbeadó részére havonta utólag – a bérelt gépjármű adott típusára a BFSZ-ben meghatározott flottakezelési díjnak és a bérelt gépjármű darabszámának szorzata alapján számított – flottakezelési díjat köteles fizetni.
- 3.5. A bérleti díj és a flottakezelési díj tartalmazza jelen szerződés Bérbeadó általi teljesítésével összefüggő valamennyi díjat és költséget. Bérbeadó a szolgáltatási díjon felül ezért egyéb díjat, költséget nem követelhet, hacsak a jelen ÁSZF vagy BFSZ kifejezetten eltérően nem rendelkezik. A garanciális ügyeket teljes körűen a Bérbeadó intézi.
- 3.6. Felek megállapodnak abban, hogy a flotta fenntartásával járó következő kiadásokat a Bérlo viseli:
 - általános forgalmi adót, a futamidő alatt bekövetkező adó, illeték és jogszabály változások hatását, melyet Bérlo szerződésmódosítás nélkül, de a Bérbeadó erre vonatkozó értesítése alapján, a számla kézhezvételével elfogadja,
 - üzemanyag költséget,
 - közigazgatási bírságok, parkolási díjak, pótdíjak stb. költségét,
 - autópálya használati díjat,
 - gumibroncs javítás költségét,
 - a casco önrészt (10% de minimum 50.000,- Ft/káresemény), avulási károkat,
 - az Assistance keretében díjmentesen biztosított időszakot meghaladó időszakra Bérlo által igényelt csereautó igazolt költségeit,
 - nem rendeltetésszerű használatból eredő javítási költségeket, károkat, valamint mindazt, amit a KGFB, Casco biztosítás vagy harmadik fél nem térít,
 - azokat a károkat, amelyek abból adódnak, hogy a biztosító társaság a kártérítés kifizetését bármilyen indokolt, Bérbeadónak nem felróható ok miatt (pl. ittas vezetés, stb.), részben vagy egészében megtagadja,
 - a szállított áruk okozta sérülések és károk kijavítását.
 - Minden egyéb felmerülő üzemeltetési költséget (pl.: mosás, tisztítás, karbantartások közötti folyadék utántöltések, beleértve a Bérbeadó szervizműhelyein kívüli kenőanyag utántöltést is, illatosító, stb.).
 - A BFSZ 1. sz. mellékletben rögzített felszereltségen kívüli extrák beszerelését, javítását,
 - állapotok által okozott meghibásodások költségét (pl.: nyest-rágás),
 - túlfutás esetén felszámított díjat (a 3.1. pont szerinti tilalomba ütköző túlfutásnál, vagy amennyiben a BFSZ kifejezetten lehetővé teszi a túlfutást, de nem határozza meg annak mértékét, a túlfutásért 20,- Ft/km + ÁFA mértékű díj fizetendő)
 - a 8.1.5. pontban nem szereplő, vagy azt meghaladó költségeket.
- 3.7. Bérlo fizetési kötelezettsége a birtokbaadási napon kezdődik, és a bérleti időszak végéig tart. A bérleti időszak leteltét megelőző szerződés megszűnés vagy megszüntetés kizárólag a jelen ÁSZF-ben meghatározott esetekben és módokon lehetséges, bármely egyéb esetben (pl. Bérlo egyoldalúan vissza kívánja adni a gépjárművet a lejárát előtt) a Bérlo fizetési kötelezettsége változatlan.
- 3.8. Bérbeadó jogosult a Szolgáltatási díjat minden év január 01-jével a KSH által közzétett, az előző évre vetített fogyasztói árindex változása alapján módosítani a Bérlo egyidejű értesítése mellett.
4. **Fizetési feltételek**
- 4.1. Bérbeadó külön számlát köteles kiállítani a bérleti díjról és a flottakezelési díjról.
- 4.2. Bérbeadó a birtokba vételtől esedékes havi bérleti díjról a számlát a birtokbavétel napján, a további bérleti díjakról a tárgyhónapot megelőző hónap 15. napjáig köteles kiállítani, és a számlát BFSZ-ben meghatározott címre benyújtani. Amennyiben a jármű átadására tárgyhoz 15-ét követően kerül sor, úgy az első törthavi bérleti díjjal együtt kerül kiszámlázásra a következő havi bérleti díj is. A számlán feltüntetett fizetési határidőt a Bérbeadó a számla kiállításától (de nem korábbi időponttól, mint a számla kiállításának hónapja 15-étől) számítja.
- 4.3. Bérbeadó a számlát elsőbbségi postai küldeményként küldi meg Bérlo részére a BFSZ-ben meghatározott címére. A fizetési határidő Bérlo részére 8 naptári nap + 2 munkanap (a postai kézbesítési időre tekintettel). Az elszámolási időszakról készült számla teljesítési időpontja az ÁFA törvény 58. §-a értelmében a fizetési határidő.
- 4.4. A flottakezelési díj számlázása a tárgyhót követő hónap 5. napjáig történik meg. A számlán feltüntetett fizetési határidőt a Bérbeadó a számla kiállításától (de nem korábbi időponttól, mint a számla kiállításának hónapja 5-étől) számítja. A számla kézbesítésére és a fizetési határidőre a 4.3 pontban meghatározottak az irányadók. Az elszámolási időszakról készült számla teljesítési időpontja az ÁFA törvény 58. §-a értelmében a fizetési határidő.
- 4.5. Fizetési késedelem esetén Bérbeadó a Bérloval szemben a késedelembeesés első napjától évi 15% késedelmi kamat érvényesítésére jogosult.
- 4.6. Bérlo a 3.6. pontban megjelölt, de bármely okból ténylegesen a Bérbeadónál felmerülő költségeket a Bérbeadó számlája, számlával egy tekintett alá eső okmánya, vagy díjbekérője alapján téríti meg, a 4.3. pontban leírt rend szerint.

5. **bírságok, parkolási díjak, pótdíjak, stb. elszámolására a felek az alábbi eljárást alkalmazzák:**
- 5.1. A Bérbeadó, mint üzemben tartó az esetleges bírságokról, parkolási díjakról, pótdíjakról stb. a határozat vagy a felszólítás faxon vagy e-mailben történő megküldésével haladéktalanul értesíti Bérlőt, a Bérlo által kijelölt és a BFSZ-ben nevesített felelős kapcsolattartó útján.
- a) Amennyiben a Bérlo a felelősségét a megfizetés határidejét megelőző 3. munkanapig elismeri, és erről nyilatkozik, megtéríti a Bérbeadónak a bírság, parkolási díj, pótdíj összegét számla alapján.
- b) Amennyiben a Bérlo a felelősségét nem ismeri el a megfizetés határidejét megelőző 3. munkanapig, az alábbiak szerint kell eljárni:
- i. A törvényi szabályozás lehetősége szerint a fenti határidőig megadja a járművezető adatait, melyet Bérbeadó továbbít a Hatóság részére, így a bírság, parkolási díj, pótdíj összegét a Bérlo munkavállalója közvetlenül fizeti meg, vagy ennek hiányában;
- ii. Bérlo fenti határidőig eljuttatja a hatóságnak címzett fellebbezését a Bérbeadóhoz, aki azt továbbítja a Hatóság részére, így a következményeket annak elbírálása után köteles Bérlo vállalni, vagy előzőek hiányában;
- iii. Bérbeadó kifizeti a bírság, parkolási díj, pótdíj összegét, melyet Bérlo köteles számla alapján megfizetni.
- 5.2. A Bérlo, mint a jármű használója a helyszínen kiszabott esetleges bírságokat, parkolási díjakat, pótdíjakat stb. köteles a helyszínen, vagy a közvetlen felszólításban szereplő módon önállóan rendezni annak érdekében, hogy az egymás közti levelezéssel az adminisztrációs terheket ne növeljék.
6. **Teljesítés helye**
- 6.1. A teljesítés helyét minden esetben a BFSZ tartalmazza. A Bérlo az alábbi feltételek együttes megvalósulása esetén jogosult és köteles a gépjárműveket átadás átvételi jegyzőkönyv aláírása mellett átvenni:
- a) rendelkezésre áll a BFSZ mindkét fél részéről cégszerűen aláírt példánya,
- b) amennyiben a Bérbeadó azt biztosítékként előírta, a kezdő bérleti díj megfizetése vagy a BFSZ-ben meghatározott havi szolgáltatási díj előre való megfizetése Bérlo által,
- c) a gépjármű rendelkezik kötelező gépjármű felelősségbiztosítással,
- d) a gépjármű rendelkezik a felszereltségre is vonatkozó, Európára kiterjedő területi hatályú, 10%, de legkevesebb 50.000,- Ft önerőt előíró, teljes körű CASCO biztosítással,
- e) a gépjárműbe beszerelésre kerültek – amennyiben van ilyen – a biztosítótársaság egyedi előírásainak megfelelő vagyonvédelmi berendezések,
- f) a gépjármű megfelel a megrendelésben foglaltaknak, hibátlan, kipróbált műszaki állapotban van,
- g) a gépjármű hatósági jelzései megfelelnek az okmányokban foglaltaknak,
- h) a gépjárművel együtt átadásra kerülnek az alábbiak:
- forgalmi engedély,
 - a kötelező gépjármű felelősségbiztosítás és casco biztosítás fennállását igazoló okirat,
 - jármű vezetéséhez szükséges meghatalmazások,
 - szervizkönyv, garancialevelek,
 - valamennyi eredeti kulcs és kód, szükség esetén kulcsnyilatkozat,
 - a KRESZ által előírt tartozékok,
 - a gépjármű gyártója által biztosított, illetőleg a megrendelésben szereplő tartozékok.
- 6.2. Amennyiben a Bérlo az adott gépjárműre vonatkozó BFSZ általa történt aláírását követően a gépjárművet a Bérbeadó által előre megadott időpontban, bármely, a Bérbeadó érdekkörén kívül eső okból nem veszi át, úgy köteles a Bérbeadónak ezzel kapcsolatban felmerült valamennyi igazolt költségét és teljes kárát megtéríteni.
- 6.3. Bérbeadó tudomásul veszi, hogy Bérlo az egész ország és az assistance keretében érintett területeken használja a bérbe adott gépjárművet.
- 6.4. A Postaautó Duna zrt. a www.postaauto.com Web oldalon közzétett helységekben rendelkezik saját szerviz és ügyfélszolgálati pontokkal. Elsősorban ezen pontokon látja
- el a BFSZ-ben vállalt feladatait (karbantartás, javítás, flottakezelési feladatok). A kötelezően előírt szervizek elvégzésének helyét és idejét a Bérlo előrejelzése és igénye alapján a Bérbeadó esetenként határozza meg, minden esetben magyarországi szervizpontokon.
7. **Teljesítés ideje, a szerződés időbeli hatálya**
- 7.1. A BFSZ a felek cégszerű aláírásával, határozott időre jön létre és a flottát alkotó valamennyi gépjármű birtokbaadásától számított BFSZ-ben meghatározott idő elteltevel szűnik meg.
- 7.2. Bérbeadó 3 munkanappal a tényleges átadás előtt az átadás időpontjáról írásban köteles értesíteni Bérlo BFSZ-ben megadott kapcsolattartóját.
- 7.3. Felek az átvételkor tételes jegyzéket vesznek fel az átvételre kerülő gépjármű adatairól, tartozékaikról. Bérlo hiányos felszereltségű, nem üzembe helyezett, vagy közúti forgalomra alkalmatlan gépjárművet nem vesz át.
- 7.4. Bérbeadó flottakezelési szolgáltatási kötelezettségei a gépjármű átadásának időpontjától fennállnak.
- 7.5. Bérlo a bérelt gépjárművet a bérlet utolsó napján a BFSZ-ben meghatározott helyen szolgáltatja vissza Bérbeadó részére, a BFSZ-ben megadott feltételek szerint.
- 7.6. Amennyiben a Bérlo birtokba adási kötelezettségének nem tesz eleget, a Bérbeadó jogosult a gépjárművet a Bérlo költségére:
- a) birtokba venni és elszállíttatni,
- b) jogosulatlan használatát megakadályozni,
- c) hatósági engedélyének visszavonásáról intézkedni.
- 7.7. A Gépjárművet a Bérlo használati tárgyaktól kiürítve, kívül-belül kitakarítva, a normál elhasználódásnak megfelelő állapotban köteles átadni a Bérbeadó részére. A gépjárműben hagyott személyes tárgyakért a Bérbeadó semminemű felelősséget nem vállal. Abban az esetben, ha a gépjármű tartozékai vagy okiratai hiányosan kerülnek visszaszolgáltatásra, a Bérlo köteles a Bérbeadó ebből eredő valamennyi kárát megtéríteni.
- 7.8. A Bérlo tudomásul veszi, hogy a Bérleti szerződés lejárata követően a gépjármű tulajdonjogát nem szerzheti meg a Bérbeadótól. A Bérbeadó a szerződés lejárta követően a gépjárművet jogosult harmadik személy részére értékesíteni.
8. **A teljesítés módja, felek jogai és kötelezettségei**
- 8.1. A Bérbeadó és a Bérlo jogai és kötelezségei.
- 8.1.1. Bérbeadó a gépjárművet a BFSZ-ben meghatározott felszereltséggel és színben köteles szolgáltatni.
- 8.1.2. Bérbeadó a gépjármű átadásával egyidejűleg, köteles a gépjármű használati tájékoztatóját, és a gépjárművek közlekedéséhez szükséges okmányait átadni a Bérlo által kijelölt kapcsolattartónak. A Bérlo köteles a járművet használó munkavállalóknak a szükséges információkat megadni.
- 8.1.3. Bérbeadó felelősséggel tartozik azért, hogy a bérelt gépjármű a szerződés időtartama alatt (ide nem értve a szükséges szervizek, karbantartások, javítások idejét) szerződésszerű használatra alkalmas legyen. Nem terheli ez a felelősség Bérbeadót amennyiben a gépjármű a Bérlo érdekkörébe tartozó okból, vagy mindkét szerződő féltől független okból (pl. harmadik fél által okozott kár, lopás, hatósági lefoglalás, stb.) válik alkalmatlanná a szerződésszerű használatra.
- 8.1.4. Bérbeadó szavatosságot vállal arra, hogy harmadik személynek nincs a bérelt gépjárműre vonatkozóan olyan joga, amely a Bérlőt a használatban korlátozza vagy akadályozza.
- 8.1.5. Bérbeadó a gépjármű üzemeltetése, fenntartása, állagmegóvása érdekében az alábbi szolgáltatásokat nyújtja, azaz ezen feladatokat saját költségén elvégzi, illetve megfizeti. A szolgáltatás tételes tartalma a BFSZ-ben kerül rögzítésre.
- Flottakezelési szolgáltatás elemei:**
- terv szerinti karbantartás,
 - terven felüli javítások (kivéve karambolos javítások),
 - téli-nyári gumiabroncsok biztosítása, átállások, tárolás
 - kötelező gépjármű felelősségbiztosítás beleértve a baleseti adót is
 - CASCO biztosítás 10%, minimum 50 eFt önrész
 - gépjármű adó, cégautó adó
 - a gépjárműre érvényes Assistance szolgáltatás
 - flotta és kárügyintézés



- egyéb adók
- 8.1.6. Bérő a Gépjárművet az annak gyártója által előírt technikai, kezelési és üzemeltetési normáknak megfelelően, rendeltetésszerűen, a legnagyobb gondossággal, céljának és a jelen szerződésben foglaltaknak megfelelően köteles használni. A Bérő a Gépjármű használata során köteles minden szükséges intézkedést megtenni annak érdekében, hogy a Bérbeadó tulajdonát sérelem ne érje. A Bérő által történő leadás időpontjában, a Bérő által nyilvánvalóan ismert garanciális hibával a jármű nem rendelkezhet. A Bérő a leadás időpontját egy héttel megelőzően a járművet köteles átvizsgáltatni a Bérbeadóval egyeztetve az esetleges garanciális hibák feltárása érdekében. A jármű leadáskori elvárt állapotára a 15. pontban foglaltak az irányadók. Amennyiben a jármű állapota a Bérő hibájából nem felel meg az elvárt állapotnak, úgy a jármű elvárt állapotúra hozásának költségét (jármű javítása) Bérő köteles megfizetni.
- 8.1.7. Totálkár, megsemmisülés, vagy lopás esetén Bérő a bérleti díjfizetési kötelezettsége alól mindaddig nem mentesül, amíg az ügyben érintett hivatalos szervek által kiállított hivatalos okiratok Bérbeadó rendelkezésére nem állnak, és a Biztosító, vagy más személy a kártérítés összegét a Bérbeadónak meg nem fizeti. Az igazoló okirat(ok) megérkezéséig Bérbeadó, Bérőnek a bérleti díjat számlázza, majd a kártérítés Bérbeadói jóváírásának napjával Felek egymással elszámolnak. Flottakezelési díjat ezen időszakra az állandó költség kivételével (gépjármű és cégautó adó) Bérő nem fizet (totálkár, megsemmisülés esetén a flottakezelési díj alóli mentesülés a biztosító ez irányú értesítésének kézhezvételi napjától, lopás esetén a rendőrségi bejelentés időpontjától). Az évfordulóig esedékes biztosítási díj összegét a Bérő köteles a Bérbeadónak megfizetni. A jelen pontban meghatározott esetekben Bérő a Bérbeadónak a nettó beszerzési ár (tartozékokkal növelt) értékéből levonva a nettó töketörlesztés, a nettó biztosítói térítés és a nettó roncsérték összegét, a fennmaradó pozitív egyenleget köteles kártérítésként megfizetni, annak Bérbeadó általi közlését követő 10 napon belül, amennyiben az egyenleg negatív, a különbözet a Bérő részére visszafizetésre kerül.
- 8.2. Felek kötelesek egymással együttműködni minden olyan esetben, ami elősegíti a bérleti és flottakezelési szolgáltatás zavartalan teljesülését. Az együttműködés jogokat biztosít és kötelezettségeket ír elő.
- 8.2.1. Bérbeadó feladata a Bérővel egyeztetett időpontban a gépjármű garanciális és ellenőrző átvizsgálásainak, és egyéb, a rendeltetésszerű használat során bekövetkező meghibásodások kijavításának teljes körű megszervezése, lebonyolítása.
- 8.2.2. Bérő a szükséges terv szerinti karbantartásról, garanciális szervizről, vagy egyéb javítási igényről a Bérbeadó BFSZ-ben megnevezett felelős kapcsolattartóit írásban (fax, e-mail) köteles értesíteni. Bérő a tervszerinti karbantartás igényt köteles úgy bejelenteni, hogy a szervizbeérkezéskor a futott km ne legyen nagyobb, mint a jármű szervizkönyvében meghatározott km érték. A Bérbeadó 1 munkanapon belül válaszol az értesítésre és megjelöli a szolgáltatás pontos helyét és idejét. Bérő a jelzett időpontban és helyen a Bérbeadó vagy általa meghatalmazott, kijelölt személyek, szervizek részére a gépjárművet köteles átadni. A karbantartásra vonatkozó igény benyújtásának elmulasztása vagy késedelme esetén az ebből eredő károkat, jótállásvesztést illetve a Gépjárműben bekövetkező értékvesztést a Bérő köteles viselni.
- 8.2.3. Bérbeadó vállalja, hogy lebonyolítja, illetve elvégzi a jelen szerződésben nem szereplő, de profiljába tartozó bármilyen más, Bérő által igényelt szolgáltatást, és annak költségét jogosult 5%-kal növelve Bérőre áthárítani.
- 8.2.4. Bérbeadó feladata Bérő írásbeli megkeresésére egyéb, a szolgáltatással, a gépjárművel összefüggő adatszolgáltatás teljesítése.
- 8.2.5. Bérő köteles Bérbeadót írásban értesíteni, havonta az általa bérelt gépjármű futásteljesítményéről tárgyhónapot követő 5-ig a flotta@postaauto.com e-mail címen.
- 8.2.6. A Bérő a BFSZ teljes tartama alatt köteles értesíteni Bérbeadót a jelen szerződés tárgyát képező gépkocsi állagát érintő minden jelentős eseményről.
- 8.2.7. A Bérő köteles a Bérbeadó részére minden olyan, a bérelt gépjárművel kapcsolatos adatot biztosítani, amelyet hatóságok igényelnek.
- 8.2.8. A Bérő kötelezettséget vállal arra, hogy a Gépjárművet csak olyan személy vezeti, aki rendelkezik a Bérbeadótól, mint tulajdonostól és/vagy üzemben tartótól a Gépjármű vezetésére jogosító meghatalmazással. A Bérő köteles továbbá gondoskodni arról, hogy a Gépjárművet csak olyan személy vezethesse, aki rendelkezik az adott Gépjárműre vonatkozó érvényes jogosítvánnyal, és járművezetésre alkalmas állapotban van. A Bérő a gépjárművet vezető személy magatartásáért sajátjaként felel.
- 8.2.9. A Gépjármű rendeltetésszerű üzemeltetésével kapcsolatosan a Bérő köteles
- biztosítani a rendeltetésszerű használathoz szükséges személyi és tárgyi feltételeket;
 - a Gépjárművet biztonságosan tárolni és a szükséges vagyoni védelmi intézkedéseket megtenni, ideértve különösen a zár, riasztó és mechanikus védelmi berendezéseinek aktiválását;
 - gondoskodni arról, hogy a gépjármű csak az előírt üzem-, és kenőanyaggal üzemeljen;
 - a Gépjárművet megóvni minden káros természeti és egyéb fizikai behatástól, a Gépjármű használata során saját költségére gondoskodni a gépjármű külső-belső tisztításáról.
- 8.2.10. A Bérő köteles az arról való tudomásszerzést követő 24 órán belül telefonon és egyben faxon, e-mail-ben (az eredeti dokumentum egyidejű megküldésével) is értesíteni a Bérbeadót és az illetékes hatóságot, ha
- a) a Gépjármű baleset szenvedője, vagy okozója, (lásd 8.3.3);
 - b) a Gépjárművet elkobozták vagy ennek veszélye fenyeget;
 - c) a Gépjárművet lefoglalták, zár alá vették vagy ennek veszélye fenyeget;
 - d) a Gépjárművet ellopták vagy eltűnt;
 - e) a Gépjármű részlegesen vagy teljesen megrongálódott;
 - f) a Gépjármű megsemmisült;
 - g) Gépjármű okmányai, hatósági jelzéseiben (forgalmi engedély, érvényesítő címke, törzskönyv, rendszám) bármilyen változás következett be;
 - h) a Gépjárművel kapcsolatos dokumentum, kulcs, egyéb tartozék megrongálódott vagy eltűnt;
 - i) a kilométeróra megrongálódott vagy meghibásodott;
 - j) a Gépjárművel kapcsolatosan karbantartási, szavatossági, illetve jótállási igény merült fel.
- 8.2.11. A Bérő minden esetben köteles tájékoztatni az illetékes hatóságot arról, hogy a Gépjármű nem az ő tulajdona, hanem csupán bérlő a Bérbeadótól. A Bérő felel a fentiek szerinti értesítési kötelezettség elmulasztásából eredő károkért.
- 8.2.12. A rendeltetésszerű használat biztosítása érdekében a Bérő nem használhatja a Gépjárművet verseny, oktatás vagy taxi, illetőleg bármely más olyan célra, amely a normál használatnál együtt járó kopást és elhasználódást meghaladó elhasználódáshoz vezet.
- 8.2.13. A Bérő a Gépjárművön az átadás-átvételi állapothoz képest utólagos változtatást, átalakítást, feliratok elhelyezését csak a Bérbeadó előzetes írásos engedélye alapján, kizárólagosan saját költségére végez(tet)het.
- 8.2.14. A Bérő a Gépjárművet köteles könyveiben „nála tárolt, idegen tulajdonú eszközként” nyilvántartani, és köteles minden naptári év december 15-ig a bérelt eszközre vonatkozó tárolási nyilatkozatot a Bérbeadó részére megküldeni.
- 8.2.15. Nem minősül jogról való lemondásnak, amennyiben a Bérbeadó a BFSZ-ből eredő jogait késedelmesen, vagy nem gyakorolja.
- 8.3. Káresemények kezelése
- 8.3.1. A jármű átvételétől kezdődően (az Átadás-átvételi jegyzőkönyv aláírásának pontos időpontjától) a kárvésztől átszáll a Bérőre, aki viseli a járműben keletkezett mindazon károkat, amelyek megtérítésére mást kötelezni nem lehet.
- 8.3.2. A Bérő minden, a gépjárművel kapcsolatos káresemény esetén köteles a Bérbeadót 1 munkanapon belül írásban értesíteni.
- 8.3.3. Amennyiben saját hibás, vagy olyan biztosítási káresemény következik be, amely esetben a Biztosító a Bérő közvetlen, vagy közvetett felelősségére tekintettel önrészt állapít meg a Bérbeadó jogosult ezt a Bérőre áthárítani.

- 8.3.4. Káresemény bekövetkeztekor Bérő munkavállalója köteles a központi segélyhívószámon (tel: 112) a káreseményt bejelenteni, amennyiben személyi sérülés történt, vagy a káreseményt külföldi személy (gépjármű) okozta, vagy a káresemény bekövetkezésében a felelősség vitatott. Amennyiben a jármű belföldön nem mozgásképes, Bérő az Assistance 24 órás Ügyeletét köteles értesíteni, részletesen elmondva a káreseményt. Az Assistance segítséget nyújt a munkavállalónak, megszervezi a gépjármű, valamint az utasok mentését, valamint Bérő igénye alapján csereautót biztosít.
- 8.3.5. A Bérő tudomásul veszi, hogy a Bérbeadó, mint tulajdonos nem felelős olyan harmadik felet ért kárért vagy veszteségért, amit a Bérő okozott a Bérbeadó tulajdonában álló Gépjárművel. Minden olyan esetben, ha ilyen alapon a Bérbeadó fizetést teljesít, az így megfizetett összeget a Bérő köteles a Bérbeadó részére, annak felhívására haladéktalanul megtéríteni.
- 8.3.6. Harmadik személy által okozott károk esetén – amelyek megtérítése a járműre kötött biztosítás alapján nem lehetséges – a Bérő a kárigény érvényesítésének haladéktalan megkezdésével saját érdekében köteles a Bérbeadót tájékoztatni, aki az igény érvényesítését a Bérő bevonásával bonyolítja.
9. **Vis Major**
A felek nem felelnek kötelezettségeik esetleges elmulasztásáért, ha annak oka előre nem látható, el nem hárítható külső tényező (természeti katasztrófa, tüzeset, sztrájk, háború). Felek az ilyen jellegű eseményekről és annak várható időtartamáról haladéktalanul írásban kötelesek egymást értesíteni. Amennyiben az elháríthatatlan külső ok miatt a BFSZ teljesítése 3 hónapot meghaladó késedelmet szenved, bármelyik fél jogosult a BFSZ-t felmondani. Ebben az esetben Felek a felmerült károkat maguk viselik.
10. **A szerződés módosítása**
- 10.1. Szerződésmódosítást bármely fél kezdeményezhet. A szerződés módosítása kizárólag írásban, a felek cégszerű aláírásával érvényes.
- 10.2. A szerződésmódosítási tárgyalások elől egyik fél sem zárkózhat el.
11. **A szerződés megszüntetése**
- 11.1. Rendes felmondással a szerződés nem szüntethető meg.
- 11.2. Felek bármelyikének súlyos szerződésszegése esetén a másik fél jogosult a szerződést rendkívüli felmondással, azonnali hatállyal felmondani.
- 11.3. A rendkívüli felmondásnak írásban kell történnie.
- 11.4. Bérbeadó súlyosan megszegi a BFSZ-ben foglalt kötelezettségeit, és Bérő a BFSZ-t azonnali hatállyal felmondhatja, ha a bérleti és flottakezelési kötelezettségeinek bármelyike tekintetében egy negyedéven belül öt alkalommal nem, vagy nem a szerződésnek megfelelően tesz eleget.
- 11.5. Bérő súlyosan megszegi jelen szerződésben foglalt kötelezettségeit, és Bérbeadó a szerződést azonnali hatállyal felmondhatja, ha
- Bérő egyszeri felszólítást követően 15 napos póthatáridő lejártá után sem fizeti meg az esedékes bérleti vagy flottakezelési díja(ka)t, vagy az öt jelen szerződés alapján terhelő egyéb összeget,
 - Bérő, Bérbeadó jogos igénye ellenére nem nyújt megfelelő biztosítékot, mely fedezetet nyújt Bérbeadó követeléseire.
- Ilyen esetben, továbbá a BFSZ bármely egyéb, a Bérőnek feltérható okból történő, lejárat előtti megszüntetése vagy megszűnése esetén (beleértve azt az esetet is, amikor a jármű a BFSZ-ben megadott maximálisan engedélyezett – engedélyezett túlfutással növelt – kilométer teljesítményt elérte) a Bérő
- a) kéthavi bérleti díjnak megfelelő összeget megghiúsulási kötbér címén,
 - b) továbbá ezt meghaladóan a Bérbeadót az ilyen megszüntetésből, megszűnésből eredően ért igazolt kárt kártérítés címén köteles megfizetni. A jelen rendelkezés szempontjából Bérbeadót ért igazolt kárnak minősül
- I., egyszer az alábbiak pozitív egyenlege:
- + gépjármű nettó (tartozékokkal növelt) beszerzési ára
 - megszűnésig kifizetett nettó tőketörlesztések
 - + gépjármű értékesítésével, a szerződés lezárásával felmerült költségek
 - gépjármű szerződés megszűnésétől számított legfeljebb 60 napon belüli értékesítése során Bérbeadóhoz befolyt nettó vételár összege, ennek hiánya esetén a Bérbeadó által megállapított felvásárlási nettó összeg.
- Az értékesítés előtt, legkésőbb a szerződés megszűnését követő 60 napon belül Bérbeadó köteles írásban tájékoztatni Bérőt az általa elért nettó értékesítési árról, vagy ennek hiányában az általa megállapított nettó felvásárlási árról, mellyel szemben a Bérő 8 napon belül jogosult kedvezőbb árat ajánló tényleges vevőt megjelölni, aki a vételárat azonnal kiegyenlíti. Ennek hiányában Bérő utóbb nem jogosult vitatni a Bérbeadó általi értékesítési árat, ill., másodszer a flottakezelési díjnak a BFSZ megszűnésétől az eredetileg tervezett lejáratig terjedő időre eső összegének az a hányada, amely a gépjármű futásteljesítményéhez igazodó költségekből áll, (terv szerinti, terven felüli karbantartás, gumibroncs szolgáltatás) feltéve, hogy a lejárat előtti megszűnés azért következik be, mert a jármű elérte a maximális megengedett túlfutást, s így a kérdéses költségek a teljes futamidő helyett rövidebb idő alatt merültek fel ténylegesen Bérbeadónál, vagy a BFSZ megszűnésekor a tényleges futásteljesítmény nagyobb, mint a futamidőre tervezett átlagos futásteljesítmény Bérő által használt időszakra jutó része.
- 11.6. A BFSZ megszűnésének napja a felmondásról szóló értesítés kézhezvételének napja, vagy az értesítés átvételére nyitva álló postai határidő utolsó napja. A BFSZ megszüntetését követő 2 munkanapon belül Bérő köteles a gépjárművet Bérbeadónak az BFSZ-ben meghatározott helyen munkaidőben visszaadni, és az ÁSZF 11.5. pont szerint a BFSZ megszűnését követő 68 napon belül a Bérbeadóval elszámolni.
12. **Alvállalkozók / harmadik személyek közreműködése**
Bérbeadó a teljesítés során igénybevevett alvállalkozóért, egyéb közreműködőért úgy felel, mintha maga járt volna el.
13. **Kapcsolattartók**
- 13.1. A BFSZ-ben szerepeltetett kapcsolattartók változásáról Felek legfeljebb 5 napon belül értesítik egymást.
14. **Biztosítékok, valamint a megrendeléssel és átvétellel kapcsolatos rendelkezések**
- 14.1. A Bérbeadó a Bérő késedelmes fizetése esetén az üzleti kapcsolat fennállása alatt bármikor jogosult a Bérőtől megfelelő biztosítékot, vagy a korábban már nyújtott biztosíték kiegészítését kérni annak érdekében, hogy a biztosíték mértéke minden esetben biztosítsa a Bérbeadó Bérővel szemben fennálló követelésének megtérülését. A biztosítékok nyújtásával – ideértve a BFSZ megkötését is – fenntartásával és megszűnésével kapcsolatos valamennyi költség a Bérőt terheli.
- 14.2. A Bérbeadó a BFSZ-ből eredő követeléseinek biztosítására a BFSZ aláírásakor az alábbi biztosító(ka)t kötheti ki, melyet a BFSZ-ben minden esetben nevesíteni szükséges.
- 14.2.1. Kezdő bérleti díj fizetése a jármű átadását megelőzően.
- 14.2.2. A BFSZ-ben meghatározott több havi szolgáltatási díj előre fizetése.
- 14.2.3. A BFSZ aláírásával egyidejűleg az Első osztályú magyar bank által kiállított bankgaranciát, amelyben a bank arra vállal feltétlen kötelezettséget, hogy Bérbeadó első írásbeli felszólítására, az annak kézhezvételétől számított 8 napon belül megfizeti Bérbeadó részére a Bérőt a jelen ÁSZF 14.3. pont szerint terhelő megghiúsulási kötbérnek megfelelő összeget. A bankgarancia lejáratát nem lehet korábbi, mint a járművek tervezett átadásától számított 360 nap. Bérbeadó abban az esetben jogosult a bankgaranciát lehívni, ha Bérő a 14.3. pont szerinti határidőn belül nem fizette meg a megghiúsulási kötbért.
- 14.2.4. A BFSZ aláírásával egyidejűleg a Bérő köteles átadni a Bérbeadó részére biztosítékként azt az első osztályú magyar bank által kiállított újabb bankgaranciát, amelyben a bank arra vállal feltétlen kötelezettséget, hogy Bérbeadó első írásbeli felszólítására, az annak kézhezvételétől számított 8 napon belül megfizeti Bérbeadó részére a Bérőt a BFSZ alapján terhelő lejárt és meg nem fizetett

- szolgáltatási díjnak megfelelő összeget, de legfeljebb 4 havi szolgáltatási díjat. A bankgarancia lejárata nem lehet korábbi, mint a BFSZ tervezett lejárati időpontjától számított 60. nap. Bérbeadó abban az esetben jogosult a bankgaranciát lehívni, ha Bérő az egyszeri felszólítást követő 15 napig nem fizette meg a szolgáltatási díjat.
- 14.2.5. A 14.2.4. pont szerinti bankgarancia helyettesíthető úgy, hogy a Bérő köteles átadni a Bérbeadó részére biztosítékként a Bérő (Bérbeadó által minősített és elfogadott) tulajdonosának kötelezettség vállalását, amelyben a Bérő tulajdonosa arra vállal feltétlen kötelezettséget, hogy Bérbeadó első írásbeli felszólítására, az annak kézhezvételétől számított 8 napon belül megfizeti Bérbeadó részére a Bérőt a BFSZ alapján terhelő lejárt és meg nem fizetett szolgáltatási díjnak megfelelő összeget, de legfeljebb 4 havi szolgáltatási díjat. A tulajdonosi kötelezettség vállalás lejárata nem lehet korábbi, mint a BFSZ tervezett lejárati időpontjától számított 60. nap. Bérbeadó abban az esetben jogosult a tulajdonosi kötelezettség vállalást igénybe venni, ha Bérő az egyszeri felszólítást követő 15 napig nem fizette meg a szolgáltatási díjat.
- 14.3. A szerződés aláírásával a szerződésben és annak mellékleteiben részletezett járművet Bérő megrendeli. Bérbeadó tudomásul veszi, hogy Bérő a szerződés aláírásakor foglaltot nem fizet. Ebből következően a Bérő feltétlen kötelezettséget vállal a szerződésben szereplő járművek átvételére. Amennyiben erre bármilyen, Bérbeadó érdekkörén kívül eső okból nem kerül sor Bérbeadó kézre jelentését vagy az abban megjelölt későbbi átadás-átvételi időpontot követő 3 napon belül, abban az esetben Bérbeadó elállhat a szerződéstől és a jármű üzembe helyezésével növelt nettó beszerzési árának 20%-át követelheti kárának megtérítésére meghiusulási kötbér címén, melyet Bérő köteles Bérbeadó pénzügyi vezetőnél vezetett számlájára 5 napon belül átutalni. Amennyiben a BFSZ a Bérő saját akaratából, vagy hibájából 10 hónapon belül megszűnik, abban az esetben a 11.5. pont a, és b, alpontjaiban szereplő fizetési kötelezettséget is Bérbeadó olyan kárának tekintjük, melyet meghiusulási kötbér címén Bérő köteles Bérbeadó pénzügyi vezetőnél vezetett számlájára határidőben átutalni.
- 14.4. Bérő kötelezettséget vállal arra, hogy a jelen ÁSZF-ben és a BFSZ-ben szereplő adatokat üzleti titokként kezeli, azokat nem adja ki harmadik fél részére.
15. **A jármű leadásakor elvárt feltételek:**
- 15.1. A futamidő végén a járműveket az alábbi feltételek szerint kell a Bérbeadónak visszaszolgáltatni. A BFSZ-ben meghatározott korú és maximális km futásteljesítményű jármű leadása. A gépjármű állaga, műszaki állapota és sérülésmentessége a rendeltetészerű használat, a kötelező időszakos műszaki felülvizsgálatok megtartása mellett műszaki szempontból elvárható mértéket meghaladóan nem romlik, teljesíti a korához és futásteljesítményéhez megfelelő állapot, melyről Felek a Bérbeadó telephelyén, együttes vizsgálatot követően állapodnak meg.
- 15.1.1. Üvegek: műszaki vizsgának megfelelő állapotban. A szélvédő esetén a látómezőben nincs kövfelverődés, fénytörést okozó karc. A visszavétel során alkalmatlan a szélvédő és ablaküveg, cserére szorul, ha bármely olyan sérülést tartalmaz, mely az üveg megrepedését idézheti elő. Ilyen sérülés az ablakfelület pontszerű sérülése is.
- 15.1.2. Kárpit, belső tér: km futásnak és kornak megfelelő állapot sérülés nélkül. A kárpitok kissé megkopottak, de tiszta, folt és szagmentesített állapotúak, a kárpitszivacs deformált (kivéve a tüllerhelés) esetén tekinthetők megfelelőnek. Nem megfelelő állapotú a kiszakadt, kivágott, kiégetett (cigaretta) lyukakat, tartós foltokat szennyeződések, dohány, és állati szagokat tartalmazó speciális tisztítást igénylő kárpit. A belső, és csomagtér a fentiekben kívül nem tartalmazhat beszerelt külön tartozékok által maradó nyomot hagyó, furatokat, ragasztóanyag által hagyott foltot, horpadásokat, töréseket, gépjárműben hagyott szerelvényeket. Nem tartalmazhat hiányos, szakadt vagy deformált ablakszigetelést, a sérülés méretétől vagy elhelyezkedésétől függetlenül, hiányos vagy sérült (pl.: szakadt) ajtó- és csomagtartó szigetelést
- 15.1.3. Világító testek, búrák: sértetlen, működőképes állapot. Nem megfelelő a fényszórók vagy lámpák bármilyen sérülése – méretétől függetlenül – ami a megfelelő működést zavarja. Karcolások vagy kavicsfelverődés nyomai az átlátszó műanyag pajzs felszínén. Berepedt, kilyukadt üvegfelület. Berepedt, átlátszó pajzs. Törött lütkőmagasság állító.
- 15.1.4. Futómű: műszaki vizsga feltételeinek megfelelő, csak rendeltetészerű használatból eredő kopások.
- 15.1.5. Motor: normál működés, minden funkció működik, normál teljesítményt ad le, nincs eltárolt hibajelzés.
- 15.1.6. Indító kulcsok: minden kulcs eredeti, vagy gyári pótoltt átadásra került. Ide értve a transzponderes indításgátló kulcsokat is.
- 15.1.7. Rádió, CD lejátszó, navigáció működnek.
- 15.1.8. Elektromos berendezések (központi zár, riasztó, ablakemelő, ablaktörlő, mosó) működőképesek.
- 15.1.9. Szervizkönyv: van, vezetett.
- 15.1.10. Komplet jármű: műszaki vizsga feltételeinek megfelelő, csak rendeltetészerű használatból eredő kopások.
- 15.1.11. A járműveken a leadáskor már garanciális hiba nem lehet.
- 15.1.12. Kötelező karbantartás: minden kötelező szerviz el lett végezve, az esedékes karbantartást minden esetben márkaszervizekben, vagy a Bérbeadó műhelyeiben végezték el és ez a szervízfüzetben dokumentálva van.
- 15.1.13. Fényezés: ép, a jármű korának és futásteljesítményének megfelelő állapotú. Amennyiben az üzemeltetése során volt sérülése, azt márkaszervizben, vagy a Bérbeadó műhelyeiben gyári technológiával és alkatrészekkel javították. A jármű a futásteljesítmény alatt nettó 1.000.000 Ft-nál nagyobb káreseményt nem szenvedett.
- 15.1.14. Gumiabroncsok: KRESZ előírásoknak megfelelő állapotban, sérülés, szakadásmentesek.
- 15.1.15. Az átadásakor átadott kiegészítő tartozékok megléte (szerszámkészlet, pótkerék, emelő, kerékőr, elakadás jelző háromszög, eü. csomag, stb.).
- 15.1.16. A gépjárművel leadandó dokumentumok, eszközök:
- forgalmi engedély,
 - összes gyári kulcs, riasztó távirányítói, pótkerék, emelő, alapszerszámok,
 - szervizkönyv, kezelési útmutató, rádió és kulcskód.
- 15.2. Nem megfelelő a jármű, ha:
- 15.2.1. A járművön megjelent a korrózió bármilyen jele, méretétől és eredetétől függetlenül horpadások, melyek a gépjármű festését is károsítják (pl.: törések), és melyek átmérője 20 mm-nél nagyobb. Olyan esetek, amikor a gépjárműnek háromnál több eleme is sérül, vagy amikor a horpadások száma elemenként háromnál több. A Bérő által beszerelt kiegészítők és/vagy az ilyen kiegészítők eltávolítása után keletkezett nyomok.
- 15.2.2. A gépjármű festésén keletkezett sérülések (kavicsfelverődés), melyek átmérője meghaladja a 3 mm-t.
- 15.2.3. Kavicsfelverődés nyomai a gépjármű felszínén, melyek a rozsdásodást gátló bevonatot is károsították. A festésen keletkezett minden sérülés (pl.: madárürülék, a nem gyári rádió antenna által hagyott nyom) – méretüktől függetlenül – melyek polírozással nem távolíthatók el.
- 15.2.4. Külső karosszéria felületeken keletkezett karcolások, melyek polírozással nem távolíthatók el, anyaghiányos, vagy korrodált felületet tartalmaznak, számuk meghaladja az elfogadható elemenként egy karcot, hosszuk meghaladja az 50 mm-t, szélességük az 5 mm-t, vagy átmérőjük 20 mm-nél nagyobb.
- 15.2.5. Mindenféle karosszériajavítás és karbantartó festés, melyek kivitelezését rosszul, vagy nem a gyártó aktuális műszaki előírásainak megfelelően végezték el (pl. pattogzó vagy repedező festék, egyenetlen festés).
- 15.2.6. A lökhárító szerkezetének minden deformációja. További károkat, például a festék pattogzását okozó deformációk. A lökhárító deformációja vagy a festék repedezése miatt keletkezett nyomok. Anyagvesztés előidéző karcolások. A lökhárító alsó szélétől számított 50 mm-nél magasabban keletkezett karcolások, melyek polírozás nélkül nem távolíthatók el. Karcolások, melyek hossza meghaladja a 100 mm-t, szélessége az 5mm-t, vagy átmérője a 20 mm-t. A lökhárító alsó szélétől számított 50 mm-nél magasabban keletkezett karcolások, melyek polírozás nélkül nem távolíthatók el, feltéve, hogy a karosszérián elemenként egynél több karcolás található. A lökhárító felszínén található bármilyen karcolás.
- 15.2.7. A gépjármű karosszériájának elemein keletkezett karcolások és deformációk. A gépjármű karosszériáján nem megfelelően elhelyezett kiegészítő felszerelések

Kelt: Budapest, 2016 év 01 hó 27 nap

- (tetőcsomagtartó, kerékpártartó stb.) miatt keletkezett nyomok.
- 15.2.8. Hiányzó karosszéria tartozékok pl. díszcsík, antenna bot, embléma stb.
- 15.2.9. A Bérbevevő által a gépjármű felszínéről nem távolított el minden matricát (a promóciós célú matricákat is beleértve), illetve az ilyen matricák eltávolítása után nyomok maradtak (a festésen keletkezett sérüléseket is beleértve) a gépjármű felszínén, és azok polírozással nem tüntethetők el.
- 15.2.10. A gépjármű felszínére helyezett matricák miatt kialakult elhomályosodott vagy elszíntelenedett festés, egyenletlen színárnyalat vagy fény keletkezett,
- 15.2.11. Ismeretlen anyagok (pl.: kátrány) által hagyott nyomok, melyeket nehéz eltávolítani a gépjármű karosszériájáról vagy annak bármely eleméről.
- 15.2.12. A külső tükörházakon keletkezett karcolások:
- polírozással nem távolíthatók el,
 - anyagihiányos,
 - számuk meghaladja az elfogadható egy karcolt elemenként, hosszuk meghaladja az 50 mm-t, szélességük az 5 mm-t, vagy átmérőjük 20 mm-nél nagyobb,
 - a külső tükörházak bármilyen törése,
 - a tükörfelület bármilyen mechanikai sérülése (karcolás, repedés).
- 15.2.13. A gumiabroncs szélek, dísztárcsa vagy a felni sérült (pl.: padkázás, kátyú). A dísztárcsa sérülései, pl. repedések, deformáció, horpadások, hiányos vagy rosszul illesztett dísztárcsa. A gumik bármilyen mechanikai sérülése, például dudor, lyuk, oldal javítások nyomait tartalmazza.
- 15.2.14. Hiányzó vagy a gyári állapottól – Bérbeadó által nem jóváhagyott – eltérő alkatrészek találhatók a motortérben.
- 15.2.15. A motortérben található berendezések vagy azok bármely részének bármilyen sérülése, melyek a gyártó műszaki előírásaival összeegyeztethetetlenek,
- 15.2.16. A gépjármű bármilyen új keletű sérülése – a gépjármű átvételkor érvényes állapotához képest – például repedések, szakadások, rosszul illesztett védőburkolatok az alvázon (alsó védőlemez, belső sárvédő ívek, stb.). A Bérő rendelkezésére bocsátott bármely eredeti alkatrész hiánya, pl.: a belső sárvédő ívek hiányzó rácsa.
- 15.3. Amennyiben a jármű állapota a Bérő hibájából nem felel meg az elvárt állapotnak, úgy a jármű elvárt állapotúra hozásának költségét (jármű javítása, polírozása, tisztítása) Bérő köteles megfizetni. Fentiekben túlmenően az állapotra vonatkozó hivatkozás során Felek a Lizingszövetség egységes gépjármű visszavételi útmutató a flottakezelőknél (http://www.lizingszovetseg.hu/hirek/egyseges_gepjarmu_visszaveteli_utmutato_a_flottakezeloknel.4910.html?pageid=437) ajánlásait fogadják el.
16. **Az Ügyfél által fizetendő egyéb díjak, továbbszámított költségek**
- 16.1. Szerződés módosítási díj
A BFSZ Bérő által kezdeményezett bármilyen természetű módosításának feltétele, nettó 20.000,- Ft összegű módosítási díj Bérő részéről történő előzetes megfizetése.
- 16.2. Lezárási díj
Abban az esetben, ha a BFSZ az abban rögzített futamidő leteltét több mint három hónappal megelőző időpontban szűnik meg, a Bérő a Bérbeadó részére nettó 40.000 Ft-nak megfelelő összegű lezárási díj megfizetésére köteles.
- 16.3. Okmányirodai ügyintézés díja
A Bérbeadó által a Gépjárművel kapcsolatosan, Bérő tevékenységére visszavezethető okmányirodai ügyintézés – ide nem értve a Gépjármű forgalomba helyezésével kapcsolatos eljárást – után a Bérbeadó alkalmanként nettó 4.000,- Ft összegű ügyintézési díjat számít fel a Bérővel szemben.
17. **Záró rendelkezések**
A Felek kifejezik szándékukat arra vonatkozóan, hogy a BFSZ teljesítése során felmerült vitákat mindenképp békés úton kísérik meg rendezni, ennek megfelelően közvetlen tárgyalások útján oldják meg. A Felek csak eredménytelen egyeztetést követően veszik igénybe a bíróság előtti igényérvényesítés lehetőségét.

Bérbeadó
Postautó Duna zrt.
4030 Debrecen, Monostorpályi u. 35/A
Ftp.: 1149 Budapest, Egressy út 35-51.
Adószám: 12753671-2-09
Cégjegyzékszám: 09-10-000466

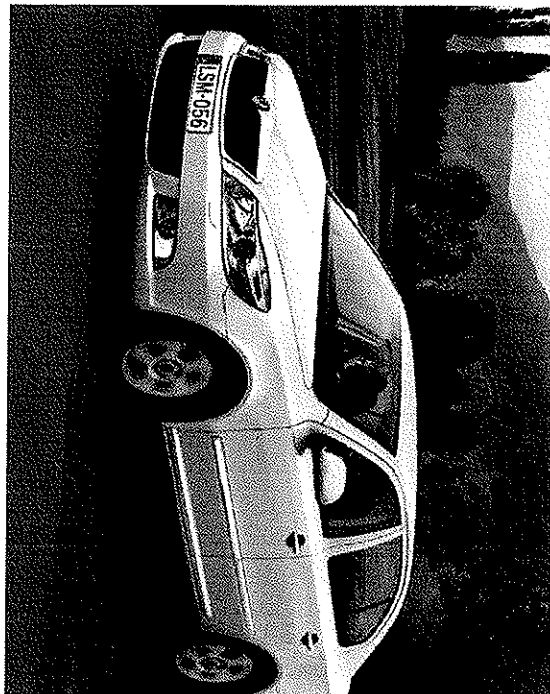
Bérő

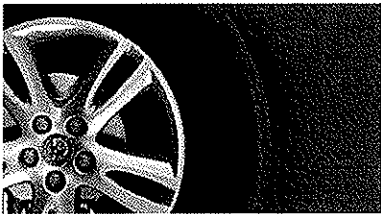

2



Tisztelt Vásárlónk!

Szavai gratulálunk, hogy Ön egy SKODA megvásárlása mellett döntött. Meggyőződésünk, hogy jól választott, és óráin-tól remélik, hogy autója sok örömet szerez majd Önnek. Ahhoz, hogy az utóbbian meg-bíztosítások lehessünk, egy további háttérzsi-gátázást is nyújtunk a gépkocsijához. Egy olyan szolgáltatást, amelyet reményeink szerint soha-sem kell majd igénybe vennie. De ha mégis úgy hozná a sors, hogy váratlan műszaki hiba vagy bajt érhet márt meg, kérlene üzassát szakítania, mi akkor is a segítségére sietünk. A Skodához biztosított Mobilitásgarancia tulajdonosaként Ön a nap 24 órájában segítséget kérhet telefonköz-pontunktól.

Az igénybe vett szolgáltatásokat az első ellenőrző szervizig cégünk, a Porsche Hungaria Kereskedelmi Kft. finanszírozza, mint az Ön által vásárolt gépkocsi importőre. Úgy véljük, hogy szükség esetén tényleges segítséget jelent majd Önnek ez a szolgáltatás és színvonalú melto esz az általunk forgalmazott márkához. A SKODA ezrel a szolgáltatási csomaggal járattálja a biztos célba érést.

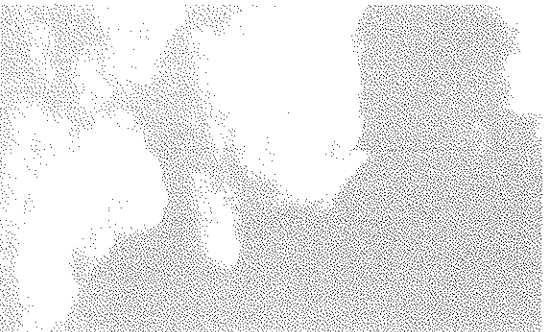

3

Fontos tudnivalók

Kérjük, figyelmesen olvassa el a Mobilitásgarancia használatáról szóló tájékoztató füzetünket, melyőt szolgáltatásainkat igénybe venne!

Segélykérés az alábbi telefonszámokon lehetséges a nap 24 órájában az év minden napján:

(+36-80) 204-256 amely beföldről hívható, ingyenes zöld szám
(+36-1) 345-1781 külföldről is hívható telefonszám

Mit kell tenni a segélykérés bejelentésekor?

Gépkocsija meghibásodása esetén Önnek és utassáinak megéi színvonalon nyújt segítséget a Mobilitásgarancia Segélyhívó Központ, ahol idegen nyelven is beszélő munkatársak várják hívását és kapcsolatot teremtenek a külföldi partnerekkel. A szolgáltatásokra kizárólag akkor jöpszik a gépjármű vezetője és utasa, ha az idejnyvelélel előtti haladéktalanul, de legkésőbb a meghibásodás észlelését követő 24 órán belül kapcsolatba lép a Mobilitásgarancia Segélyhívó Központtal. Segélykérés esetén a földrajzi helyről függően követező lehetőségek közül választhat:

A Mobilitásgarancia Segélyhívó Központ hívása beföldről

A (06-80) 204-256-os vagy a (06-1) 345-1781-es telefonszámon hívásával Ön igénybe venne - az adatok azonosítása után - szolgáltatásainkat.

A Mobilitásgarancia Segélyhívó Központ hívása külföldről

Sziveskedjen a magyarországi (36) és a budapesti (1) előhívó-számot tárcsázni a 345-1781-es telefonszám előtt. Amennyiben Ön a telefonhívás költségét számlával igazolni tudja, úgy a Magyar Autóklub Központjában utólag megtérítünk Önnek.

A külföldön történt meghibásodásoknál a Mobilitásgarancia igazolásának legbiztosabb forrása a szervizüzetben megtalálható szervizigazolások meglele, ezért a földtálcenyebb ügyintézés érdekében javasoljuk, hogy a gépjármű (kijűföldön és beföldön történő) használata közben, a szervizüzetben mindig jól elérhető helyen tarolják a gépjárműben.

Mielőtt telefonál, kérjük, gyűjtse össze az alábbi adatokat:

- Alvázsztám
- Rendszám
- Mobilitásgarancia érvényessége
- Kedvezményezett neve, címe
- Visszahívható telefonszám
- Meghibásodás természete
- Meghibásodás földrajzi helye
- Kilométeróra állás



4

Szolgáltatások leírása

Milyen események alkalmával veheti igénybe a Mobilitásgarancia szolgáltatásait?

Üzemzavar esetén

A jármű bármely hirtelen, előre nem látható hibája, beleértve a mechanikai vagy elektromos meghibásodást és az olyan hibát, amely a jármű azonnali menetképtelenségét eredményezi, vagy az olyan váratlan meghibásodást, amely a közlekedés biztonságát veszélyezteti, illetve lemerüléssel teszi a jármű vezetését lehál- emelő, zúfi. A közlekedés biztonságát veszélyeztető meghibásodás a fék, szervokormány, erős ábrakörös, biztonság öv, fényjelző, es-féklámpák, világítás, vezeték nélküli táv-irányítási meghibásodása, a műszerfallal kapcsolatos továbbműködést títő pros-jelzése - dírcs és szága jelzése megvárászatát lásd a fedélzeti jódalomban a kezelési utasítók, figyelmeztető és ellenőrző-lámpák fejezetben. Az olyan műveletek azonban, mint kabintartsás - akár töcszakoson által meg-keres - a jármű vizsgálata, vagy az előre tervezett szervizlátogatás nem tekintendő üzemzavarnak, továbbá a karbantartáshoz szükséges pontokat, részleteket hívva sen kezeltető annak



Baleset esetén

Minden közlekedési baleset (például - de nem kizárólag - útközés, durulás, zuhanás, kigyűrés, robbanás, villámcsapás stb.) vagy a jármű fizio-rese rongálása, amelynek következtében a jármű menetképtelenné, vagy használhatam-á válik. (A kijáratás szövege ezekben az esetekben garanciában nem szereplő ható elj.)

Egyéb esetek

Leműltit akkumulátor, üzemanyaghiány, hibás-üzemanyagjelző kovácszás az üzemanyaghiány (benzin-gazsólj), kizárás a járműből, portrék-erőld vagy kerekalkics hiánya, valamint a gumihiborcs-derék. Az egyéb kategóriába kizárólag a felborulásban szereplő esetek tartoz- nak bele, a többi esetben csak gőfírdelés, fizetői- szolgálatrészt nyújtható a Mobilitásgarancia. Mobilitásgarancia szolgáltatás esetén, ha a meghibásodás akkumulátor lemerült, akkor az autót behindítás után - az újmeit meg- hibasodás elkerülése érdekében - az elektromos rendszer ellenőrzése céljából, a lemerült forto- vódebb időn belül (maximum 24 óra) az autótól egy munkasszervizbe kell menni. Ha az ügyfél a szervizben nem jelenik meg, akkor a következő lemerült akkumulátor esetet már nem tudjuk az ingyenes Mobilitásgarancia szolgáltatás esetén bejeli kezelni.

Értekeztetések

A futóteremt értekeztetések magyar formában- események, és nem tartalmazzák az ártalmos- lozalmi ádot. Az igénybe vett szolgáltatás költ- segeinek a későbbiekben felsorolt értekeztet- megjelölő részre a kedvezményezetttertelnei.

Helyszíni segítségnyújtás

A mentéskészítők helyszíni ténstemeses helye- állítása, amennyiben jogi korlátozás nem áll fenn, és műszakilag lehetséges. A kedvezményezetttertelnei az átvett üze- nnyan ára, valamint nem garanciális meghibaso- dás esetén az alkatesz árá.

Szolgáltatások leírása

Szállítás

Ha a jármű a helyszínen nem tehető megfélelően- üzemképtessé, beszállítás autóművelővel vagy vonata- s a következő munkaszervizig, akár men- zient mentésig is. Menetértés menes esetén maximum 120.000 Ft értékig.

További szolgáltatások

Ha a jármű nem tehető megfélelően- üze- mképtessé a meghibásodás napján, akkor a ked- vezményezett a "gőfírdés" szolgáltatásokat - a Mobilitásgarancia Segélynyújtó Központtal- előre egyeztetve, összeszámlálásban legfeljebb 106.500 Ft értékig veheti igénybe. **Nem mindig a csereautó a legjobb megoldás.** A csere- autó helyett, választásnak más érdekes, azo- s alternatívák, mint busz, vonat, taxó vagy, köz- com- vízzem szolgáltatás, ami a garanciát mobilitá- sra tartja. Ha a szolgáltatás költsége kisebb, mint a költséghelyettesítés, csak akkor kerülhet- terítésre az összeg. A béreautó igénybevétele- vel azonos időben, ezennel nem adható a jogosult- nek a "si jelzett" szolgáltatások.

Csereautó*

- Javatás időtartama, de legfeljebb 5 munkanapra- továbbá a szállakozó hévege, vagy ümpe- napokkal a csereautó km korlátozás nélkül, lehe- rő- seg szerint a járművel meggyező kategóriában.
- A csereautó szolgáltatását a bejelentéstől- számított 72 óraon belül meg kell kezdeni, külön- ben az ügyfél elvesztí az a jogosultságot, hogy elhessen ezze a szolgáltatással.
- Amint a meghibásodott gépjármű kijáratát- a munkaszervizben befektetik, a jogosult- nem tarthat igényt továbbra is a mobilis- garanciában kádot bérautó használatára.
- Továbbhasználat esetén a költségek az ügy- felet terheli.
- A szolgáltatást, nem kötelező, az azonos már- kájú, kategóriájú gépjármű biztosítására.

A szolgáltatásról emellett elsősorban szem- pont a jogosult mobilisgarancia biztosítás- területeként változó lejtőségekből adódóan, egyes esetekben várhatóan 30.000 Ft-os kárció- adóhat.

Szállás*

Javatás időtartama, de legfeljebb 3 éjszakra a- a utazó és utasa részére reggelivel. Csere- autó -szolgáltatás ezzel a szolgáltatással nem kombinálható.

6

7

Általános szolgáltatási feltételek

Kedvezményezett

Mindazon személyek, akik a Mobilításgaranciaval előírt járművet jogosultán használják és elegendő bejelentést, valamint igazolást készítettek nekünk, segítségnyújtásra jogosultak a jelen általános szolgáltatási feltételek szerint.

Szolgáltatók

A SKODA márkaszervizek, a Magyar Autóklub és a nemzetközi ARC Transistance S.A. Franchise Partnerok nyújtanak segítséget a kedvezményezetteknek.
A mindeközön Magyarország SKODA márkaszervizet elérhetőség a www.skoda.hu oldalon olvasható.

Igazoló dokumentumok

A Mobilításgarancia-szolgáltatás igénybevételéhez való jogosultságot a jármű forgalmi engedélynek, eszélyvitelesnek (emelés, hánylevél) és mobilitás garancia kérés esetén számlát demutációval igazolóható. Ezen dokumentumok hiányában szolgáltatás csak készenléti fizetés ellenében vehető igénybe.

Meghibásodás

Mobilításgarancia szolgáltatásait a jármű meghibásodása esetére kínálják segítséget. Meghibásodásnak minősül a jármű bármely hirtelen, előre nem látható hibája, beleértve:
• a mechanikai vagy elektronikus meghibásodást és az olyan hibát, amely a jármű azonnali mennekép telenségét eredményezi, vagy az olyan váratlan meghibásodást, amely a közlekedés biztonságveszélyesített, illetve lehetetlenné teszi a jármű beállítását (bakkenelő, zari). A közlekedés biztonságát veszélyeztető meghibásodás a felismerésétől kezdve az abrakolódó biztonságú (v. korróziós) és féklámpák, viszály, vezetőoldali ütés beállítási meghibásodása, a műszer-fall kontrolllámpák rovlábilisodást tiltó piros jelzésre - piros és sárga jelzés magyarázatát lásd a feldolgozott iródból - a kezelési tudnivalók figyelembevétele és ellenőrzési lépések fejtésében. Minden közeledési baleret (védő) - de nem kizárólag - utókezes, bariúsz, szilárnas, káreges, robbanás, vízgázcsapás (srd), airbagnak köveztetésben a jármű menetképtelenné válik, illetve a jármű retortája és ronglása, amelynek

következtében a jármű bezárhatóvá válik. Meghibásodásnak tekintendő továbbá:

- a járműtől átkumulátor az üzemanyaghiány hiába újramegújítás (kivételként az üzemanyaghiány hiánytól) (térzóna garánia) kizárás a járműből, portékák, emelő vagy kerekváltás hiánya valamint a gumibakroncs, deflekt.

Mobilításgarancia szolgáltatás esetén ha a meghibásodás átkumulátor (nemürit), akkor az auto beindítása után, az ismereti meghibásodás elkerülése érdekében - az elektromos rendszer ellenőrzése céljából, a lehető legkorábbi időben be kell menni, ha az új feladatok nem lehetnek megvalósíthatóak az átkumulátor (nemürit) esetén már nem tudjuk az igényes Mobilításgarancia szolgáltatás esetén beállítani.

A forgalomban helyezés időpontja

A forgalomban helyezés időpontja az a dátum, amelyet a jármű forgalmi engedélyben a forgalomba helyezés napjának feltüntetnek. Ez a meghatározás kizárólag a jármű első forgalomba helyezésére vonatkozik.

A jogosultság érvényességi ideje

A Mobilításgarancia az új gépkocsi 1. forgalomba helyezésének napjától - a gyártás elstart - elko- ellenőrzés (onglide) szervezéséig érvényes. Az újrat a Mobilításgarancia szolgáltatásokra vonatkozó meghosszabbított jogosultságot egy ellenőrzési (onglide) szervezésükben keresztüli szerződés megkötésével megkötésével - a gyártás elstart napján - a következő esedékes ellenőrzési (onglide) szervíz érvényes a szolgáltatás.

A meghibásodás napja

A meghibásodás napja az a nap, amikor a jelen általános szolgáltatási feltételek szerinti üzemzavar, menetképtelenség beállt, ronglás vagy feltérés bekövetkezik.

* További információk: 01. oldal, A csatlósok ss. Kizárások.

Általános szolgáltatási feltételek

A szolgáltatás igénybevétele

A kedvezményezett a Mobilításgarancia szolgáltatásokat a jármű meghibásodása esetén, a Mobilításgarancia szegélyhívó központtól történő hívás után, de legkorábban a meghibásodás észlelésekor, 24 órával a meghibásodás bejelentés után, az igazoló dokumentumok szolgáltatásnak történő lemmutatásával veheti igénybe.

A bejelentés során a kedvezményezett köteles közölni a jármű forgalmi engedélyjében és szervíz ízeletében szereplő adatokat, valamint a meghibásodás természetének és a bejelentkezést közzé tartó helyének megjelöléséhez szükséges információkat.

A szolgáltatásokat a megadott elérhetőségen beállított telefononként a kedvezményezett számára, az azokat meghibásoló kéréségek megjelölésének közzétartására a kedvezményezetttertelni.

Jármű

A Mobilításgarancia azokra a Porsche Hungaria Kereskedelmi Kft. (1139 Budapest, Fáy u. 271.) által közvetlenül vagy közvetve szerzett, de a közvetlenül szerzett vagy szerzett SKODA személygépkocsira érvényes, melyek engedélyezett származási kapacitásával legfeljebb 9 fős utáruzóval együtt számla 15 megtelenek az alábbi feltételeknek:

Max. magasság: 2,7 m

Max. szélesség: 2,35 m

Max. hosszúság: 16 m

Max. bázis: 3,500 kg

A szolgáltatásba a gyártó által bejelölt alkarrészek, felszerelésen kívül csak azok az alkarrészek vonatkoznak be, amelyek

• Porsche Hungaria Kft.-vel számláznak és SKODA márkaszerviznél kerülnek beszerelésre

Territoriális hatály

A Mobilításgarancia az alább felsorolt országokban érvényes:

1. Kategória: Ausztria, Belgium, Dánia, Egyesült Királyság, Franciaország (csak európai rész), Hollandia, Írország, Liechtenstein, Luxemburg, Monaco, Németország, Norvégia, Olaszország, San Marino, Spanyolország, Svédország, Svédország.

2. Kategória: Andorra, Finnország, Gibraltar, Görögország, Magyarország, Norvégia, Portugália.

3. Kategória: Bosznia-Hercegovina, Bulgária, Ciprus, Cseh Köztársaság, Estonszág, Finnország, Horvátország, Izland, Lengyelország, Lettország, Litvánia, Macedónia, Malta, Montenegró, Románia, Szerbia, Szlovákia, Szlovénia, Törökország (európai rész).

Az említett Mobilításgarancia szolgáltatás lezárása a 15. oldalán, míg a Mobilításgarancia alapszolgáltatások feltételét és szabályát a 7-8. oldalán találhatók.



Általános szolgáltatási feltételek

A szolgáltatások rendelkezésre állása

A Mobilisgarancia szolgáltatással az év 365 napján, a hét minden napján, a nap 24 órájában azonos számon állnak a kedvezményezett rendelkezésére. A szolgáltatási színhely áttagos földrajzi, egyházi és közkezdési viszonyokat feltételeznek. A szolgáltatás menetében különbségek a szolgáltatási idő is adódhat.

Kiszállási idő

1. Kategóriában:

A hívástól számítva átlagosan 45 percen belül történik kiszállítás a helyszínre.

2. Kategóriában:

A hívástól számítva átlagosan 60 percen belül történik kiszállítás a helyszínre az egy számszámú útsákon.

3. Kategóriában:

A hívástól számítva átlagosan 2 órán belül.



Korlátozások és kizárások

A Mobilisgarancia korlátozottan vagy egyáltalán nem érvényes a jelen fejezetben felsorolt esetekben.

Korlátozások:

- A speciális felszereltségű járművek, mint például nem kizárólag a járművezető képessége, személyjelölésű, rendőrségi, vám, határőrségi vagy a tűzoltósági célokra használt járművek esetén.
- A kedvezményezettek Mobilisgarancia keretében csak „normál” traktor nem különleges felszereltségű csereautóra ill. ennek megfelelő feltételre jogosultak.
- Az emelt szintű szolgáltatás terítésmentes igénybevételeinek további egyúttal feltétel: hogy: a) – gévtípus által előírt - ellenőrzött szervizt, magyarországi márkaszervízben, magyarországi márkaszervizből vásárolt SKODA Eredeti Alkatrészek® felhasználásával végezzék el, az esetlegesen feltart hibák egyidejű kijavításával.

by a szolgáltatás érvényességének kiderítését követő minden egyes javítás (ideértve a Mobilisgarancia keretében igénybe vett helyszíni segítségnyújtás, illetve beszállítás utáni javítás) márkaszervízben történjen. Magyarországon történő meghibásodás esetén magyarországi márkaszervizből vásárolt SKODA Eredeti Alkatrészek® felhasználásával, külföldön történő meghibásodás esetén a meghibásodás kijavítását márkaszervizből vásárolt SKODA Eredeti Alkatrészek® felhasználásával.

A szolgáltatás kizárólag közforgalmú szilárd burkolatú úton - vagy a szállító/kiszállító jármű által megközelíthető helyen történő meghibásodás esetén vehető igénybe. Forgalmól elzárt területen nem.

- Záróként, helyszíni segítségnyújtás keretében beülj! 1 éves időszakban csak egyszer nyújtható, és csak indokolt esetben.

Kizárások:

A szolgáltatások az alábbi esetekben nem vehetők igénybe:

- Autóverenyezés, fedési vagy ilyen használatra visszacszerelt okból hibásodott meg.
- Vis mezőn, így kékmezőn, hómezőn, sztrákon, demonstráció, kormányfőnökség által ellenőrzött felvigyázás vagy visszavertés, hivatalos tirások, kalézkodás, robbanás, mulkiális vagy radiokaktivitások, rendkívüli természet események következtében bekövetkezett meghibásodások.
- Különleges körülmények.
- A gyártó által előírt időszakos szervizek elvégzése nélkül.
- A kizárólagos hibák számszerűsítés, kezelés, kijavítás utáni utóvizsgálathoz nem tartozó, a kezelési útmutatóban feltüntetett, a gyártó által megadott határidőn belül.
- El nem végzett, illetve helytelen karbantartás vagy nem eredeti alkatrész miatt bekövetkező károsodások (a szerviz által megadott kizárás esetén a szolgáltatással (pl. beszállítási kapacitáson felmenült költséget a kedvezményezett a helyszínen köteles a szolgáltatónak megfizetni).
- Nem tartozik a szerződés hatálya alá az utáni tényleges meghibásodás bármely károsító vagy a meghibásodás okozta (védelem, károsító) ill. egyéb (pl. a járműben rögzített értéktárgyakat meghaladó egyéb költségek és károk) befejezése a kedvezményezett nem végzett karbantartás, és a maschinari megkezdett költségeket, például biztonsági kármentesítést, egyéb visszatérítésekért, továbbá beépítendő személyi sérülések, haláleset és elvesztett tárgyak.
- A gyártó / importőr által nem engedélyezett átalakítás (tuning) történő járművont.
- Az ügyfél ismerte a hibát, de nem tett eleget a kármentesítési kötelezettségének, az nem jelentette be a haladéktalanul egy márkaszervízben, illetve nem tette lehatárolt a mihamarabbi kijavítását.
- Az olyan meghibásodásra am azért kizárják, mert a karbantartás, szervizelés alkalmával javasolt javítást az ügyfél nem végezteti el.

belöldírói hívható, ingyenes zsidó szám
+36-80-204-256

külföldi is hívható telefonszám
+36-1-345-1781

Mielőtt telefonálni, kérjük, gyűjtse össze az alábbi adatokat:

Alvázsza
A jármű besorolása a forgalmi engedély alapján
személygépkocsis vagy haszongépjármű?

Rendszám
Vissrahívható telefonszám

Mobiltelefonos adatai
Még hibásodás természetére

Kedvezményezett neve, címe
Még hibásodás földrajzi helye

Kilométeróra állás
Még hibásodás dátuma

SIMPLY CLEVER

ŠKODA

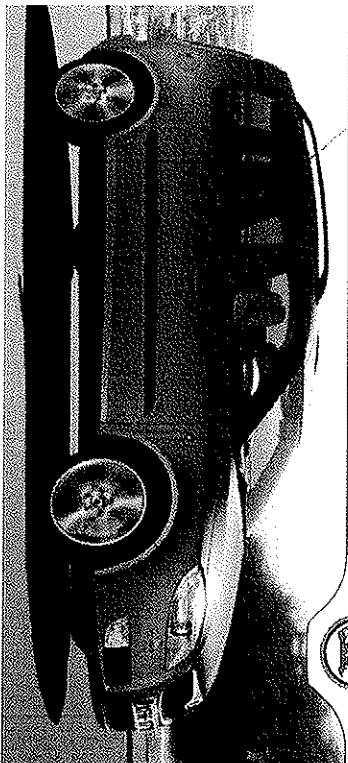

A jelen általános szolgáltatási feltételek 2013. június 1.
napján lépnek hatályba, és visszavonásig érvényesek.
A változtatás joga fenntartva. Nyomdai hibáért felelős-
séget nem vállalunk.
Az általános szolgáltatási feltételek mindenkor érvényes
szövege letölthető a www.skodaszervizek.hu oldalról.

SKI:QBGAR1306



Az Ön Székesfehérvárra

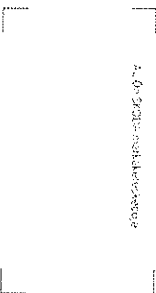

Webbase Logisztikai szolgáltatás

A járművekbe telepített komplex feladatok ellátására alkalmas GPS eszköz folyamatosan veszi a műholdak jeleit, és a keletkező egyéb adatokkal együtt (pl. gyújtásjel, raktérhőmérséklet, sofőr kód) GSM GPRS hálózaton online módon elküldi a Szolgáltató központnak. Szolgáltató központ feladata a GPS eszköz által GSM GPRS hálózaton továbbított adatok összegyűjtése, tárolása, további feldolgozása, illetve internetes felületen történő megjelenítése. Azonosító és jelszó segítségével a világon bárholonnan on-line információt kaphatnak gépjárműveik pillanatnyi helyzetéről, és az igényelt szolgáltatások részét képező további paraméterről, kizárólag egy Internettel rendelkező minimális feltételeket biztosító számítógépre van szükségük.

- ✓ Internetes felület szolgáltatásai
- ✓ On-line GPRS adatkapcsolat belföldi 5 perces mintavételezéssel
- ✓ Szöveges és valós idejű térképes megjelenítés
- ✓ Belföldi díjsomag esetén utcaszintű Magyarország térkép
- ✓ Pillanatnyi pozíció meghatározás
- ✓ Útnyilvántartás
- ✓ Elektronikus menetlevél készítés
- ✓ Utólagos útvonalkövetés
- ✓ Sebesség adatok elemezhetősége
- ✓ Objektumdefiniálási lehetőség
- ✓ Flomon Riportáló rendszer

Webbase logisztikai szolgáltatás csökkentett vagyonvédelemmel

A gépjármű eltűnésekor a diszpécser szolgálatunkhoz érkezett bejelentés esetén megkezdjük az intézkedést. A gépjármű indokolt esetben leállítható, rendőri intézkedés kérhető

NAVSKY NOVA RENDSZER MŰKÖDÉSE

- A Navsky Nova rendszer legfontosabb eleme a gépjárműbe telepített központi egység, mely GPS vevője segítségével meghatározza a gépjármű földrajzi helyzetét, haladási irányát és sebességét.
- A Navsky Nova rendszer szükség esetén - a védelmi funkcióknak megfelelően - GSM hálózaton keresztül elküldi az információkat a diszpécserközpontnak.
- A diszpécserközpont 24 órás felügyelettel végzi a felügyelt gépjárművek védelmét Magyarország területén belül, míg Európában helymeghatározást és szükség esetén gépjármű leállítást biztosít az intézkedő hatóság helyszínre küldése nélkül.
- Minden riasztási eseménynél a diszpécserök haladéktalanul felveszik a kapcsolatot az ügyfelekkel, illetve amennyiben szükséges az intézkedést lefolytató szervekkel.
- A Navsky Nova rendszer szoftvere évente többször fejlesztésen megy keresztül, melynek flash verziója az eszközbe történő beavatkozás nélkül, GSM hálózaton keresztül automatikusan frissül.

Navsky Nova Private

A Navsky Nova Private egy fixen beépített számtasztatúrával kiegészített gépjárművédelmi rendszer. Kezelése 5 számjegyű PIN kódos azonosítással történik, melynek használata szükséges a gyújtás ráadását, illetve a gyújtás melletti vezetőoldali ajtónyitást követően. Ugyanez a kód azonosítja a sofőr nevét is a menetlevélben. A rendszer lehetőséget biztosít a PIN kód megváltoztatására, támadásjelzés elküldésére, valamint a szerviz üzemmódba történő be- és kikapcsolásra a diszpécserközpont felhívása nélkül.



Védelmi funkciók:

- ✓ Jogtalan behatolás elleni védelem
- ✓ Szoftveres elmozdulás érzékelés
- ✓ Szabotázs elleni védelem
- ✓ GSM blokkolás védelme
- ✓ Akkumulátor töltöttség figyelés
- ✓ Belső tér védelem / amennyiben a gyári riasztó tartalmazza/

Garancia

A gépjárműbe telepített Navsky Nova rendszerre a Secret Control GPS Kft. a törvényileg meghatározott időtartamú garanciális és szavatossági kötelezettséget vállal a Jótállási jegyben leírtaknak megfelelően.

